No 8988 Shanghai Friday August 16 1929. THE EASTERN TIMES Published every morning including Sundays

時報

民國十八年八月十六日 星期五
今天二張 售大洋三分
第八千九百八十八號
中華郵政特准掛號立券照總包特別優益寄送之報紙

香煙上品
也是牌
是名煙也請速購而吸之
華成煙公司出品

本報發行部啟事

本館自八月十二日起對於南京發行之本報一部分交由飛機運送如願訂閱飛機快報諸君請向南京奇望街江南大旅社對面本報分館或各報販接洽每月每份訂價大洋二元星期日該機停止飛行本報仍由火車運送

●中國女子體育專門學校招生

本校招收本科二年級插班生[illegible]

校長華豪吾謹啓

東亞大學通告

招考類別 (研究院)哲學(文科) 政法(法科) 法律政治經濟 國學 教育 社會 [illegible]

考試日期地點 八月十六十七兩日 九月六七兩日 准於隨到隨考 在上海愛棠路四七號 十六十九路無軌車直達

出版物 [illegible]

主席校董許世英 校長江世義

●●●愛國女學校招生

本校體育專科高中文科初中科小學科都招新生及插班生報名即日起隨到隨考報名費兩元章程函索面取均可開學日期小學八月念四日中學專科八月念八日校址上海海寧路天保里校長季通

大同大學招考

㊀大學部文理商本科及預科 ㊁中學部高中初中 ㊂專修科英文數理 [illegible]

校長曹惠羣

北大學院布告

本院此次在滬招考本預科新生各項試卷業經評閱完竣茲將錄取各生姓名如左(本科四名)[illegible](預科十七名)[illegible]

南洋中學招考新生

本校招初中一二年級新生及插班生並招中學預科生考期八月十六日即舊曆七月十二日簡章及投考須知附郵一分向龍華路外日暉橋西首本校函索即寄

稅務學校再招海事班新生廣告

[illegible]

稅務專門學校啓

滬杭甬鐵路管理局車務處廣告

啓者自本月十六日起本路下行第一[illegible]

車務總管奉命啓

萬國儲蓄會開獎通告

本會照章於昨日(十五日)開獎所有得獎號碼單登在後幅第一張務請閱者注意

會址法租界愛多亞路七號

中國名畫冊一二集同出版

第卅一集・[illegible]

有正書局

時報定報價目 本國及日本一個月一元 三個月二元九角 六個月五元七角 九個月八元四角 全年十一元 南洋歐美一個月二元 三個月五元八角 六個月十一元四角 九個月十六元八角 全年念二元 報費先惠郵票九五折算

廣告刊例 「封面及評前」二行起碼每日每行二元四角「圖畫時報」每行七角卅四字高三行起碼地位須於三天前預定「新光」每方寸一元五角「新聞欄內」每日每行四角五分「普通地位」五十字起碼每日每字一分二厘「彩色廣告」加一色手續費十元二色四十元三色九十元四色一百六十元地位格色須預向本館廣告部接洽

本報編輯部設於上海浙江路二十五號(小花園南首)電話中央六一二○四 營業部設於山東路A字六號 電話中央六一二○一 電報掛號二五一四

電訊

國府對俄仍鎮靜
不改變既定方針
不越出防禦範圍

◎王正廷十五日午謁蔣、報告中俄交涉最近情形、晚復召集周龍光等會商、聞無論俄方如何變化、決不更改原訂方針、致其越界尋釁、已電令張學良嚴爲防範、萬一交涉決裂、則責任完全應由俄方任之、(北平十五日下午十時電)

◎國民政府雖接得急報、謂數日以來、俄軍屢次越界、侵入中國領土、形勢極嚴重、但亦不甚重視、外交部某要人本日對聯合社記者之談話大致如左、在北滿邊界一帶之形勢、雖頗險惡、但我政府斷不改變既定之方針、亦絕對不稍退讓、蓋俄國斷無進攻至我國腹地之實力與决心、政府以爲俄國此次越界侵入我國領土、無非爲更進一步之恫嚇手段耳、但無論是否出於恫嚇、俄國軍隊果侵入我國領土、決不能熟視無覩、自當應戰驅逐、惟無論如何、中國軍隊必不越出防禦之範圍、亦不窮追俄軍至國境外、俄國以兵力相恫嚇、不但徒使俄國之立場陷於不利、並將失去列國之同情也、(南京十五日聯合社電)

朱紹陽等由滿站回哈

◎外部訊、中俄交涉、現已陷於停頓狀態、朱紹陽電部報告、俄方仍未派正式代表談判、且屢向我邊境挑釁、是其對於談判毫無誠意、朱已於十四日由滿洲里起程返京、歸途晤張學良、洽商後再來京報告交涉經過、(南京十五日電)

◎中俄交涉停頓、朱紹陽・蔡運升・李紹庚・本日下午五時半啓程赴哈、(滿洲里十四日聯合社電)

◎滿洲里消息、該處日領事謂中俄談判顯未能開成、朱紹陽已啓程赴寧、然蘇俄似不致因此進攻、故滿洲里之日人不必退出、(東京十五日路透電)

俄兵侵入即擊退
俄艦向三口江退去

◎據中國方面消息、昨日未明、在三江口附近之蘇俄砲艦七艘、中有三艘溯黑龍江到三建坊肇興鎮及中興鎮三處砲擊示威、且俄陸戰隊上岸、佔據該地一帶、恫嚇居民、及晚、中國防備隊趕赴該地、俄兵分乘軍艦、向三江口方面退去、(哈爾濱十四日聯合社電)

◎航局訊、俄隊渡江、係由三江口、俄艦以大砲掩護、搶掠兆興鎮中興鎮三間房、商民傷亡頗衆、十三日經擊退、松江商輪大率停航、最遠僅開佳木斯、航局隔日開直達同江客輪一次、維持交通、(哈爾濱十四日國聞社電)

俄人切斷聯絡電線
滿站西俄兵又挑釁

◎聯絡中俄間之唯一電話線、本日下午四時遂被切斷、聞末愛夫斯加耶方面炮聲隆隆、人心極其動搖、市內商店全部閉戶、預備避難、(滿洲里十四日聯合社電)

◎此間西方高地之中俄兩軍衝突、由俄軍前線隊之開槍起因、該方面之槍聲到晚間始停止、似未致大衝突、(滿洲里十四日聯合社電)

◎昨夜滿洲里傳來之戰訊、似無根據、日據最近消息、垂暮炮聲已止、雙方似無可值得一記之衝突、(東京十五日路透電)

哈埠赤俄暗殺白俄
希希金受重傷

◎哈爾濱消息、白俄人希希金昨夜在某大街爲人自後鎗擊、受傷甚重、凶手駕汽車逃逸、現信乃因希氏曾助華員搜查蘇俄領事署、致爲赤黨所嫉、故殺之以洩忿、(南京十五日路透電)

哈埠拘捕之俄共黨
以絕食恫嚇

◎搜查蘇俄領事館時被拘捕之共產黨員三十九人、以不受正式審理而被監禁爲不法、本日開始斷食同盟、(哈爾濱十四日聯合社電)

濟南各界
定期反俄大會

◎濟南各界反俄大會、定十八日在公體舉行、(濟南十五日下午七時電)

建議廢食一天
捐助對俄戰費

◎粵路特別黨部建議全國廢食一天、捐助對俄戰費、省黨部交對俄委員會辦理、(香港十五日下午九時電)

張繼過津南下

◎張繼十四日夜過津南下、謁蔣報告在遼與張學良接洽經過、(北平十五日下午六時電)

駐遼日兵橫暴
包圍鳳凰縣署
交署提出交涉

◎遼東鳳凰縣日兵因逛妓與龜奴衝突、九日集各站守備隊五百人、包圍縣署、迫縣長承認侮辱日人、交署現提出嚴重交涉、(南京十五日電)

財部發行編遣庫券
七千萬元

◎財部改編遣公債爲編遣庫券、定額七千萬元、(南京十五日下午十時電)

路債將募二千萬

◎劉維熾談話、平漢路發行公債、整頓兩路、如美銀團加入、額數定二千萬、(北平十五日下午六時電)

韓復榘赴京

◎韓復榘電京、十五日由豫起程來京、謁將報告軍事、(南京十五日電)

◎韓復榘十五日晚由汴過徐赴京謁蔣、請示編遣、並謝弔唁、(徐州十五日下午十一時電)

湘軍限期點驗

◎湘軍點驗、限四週完竣、(長沙十四日下午五時電)

豫西之匪
紅布袖章
三角白旗

◎韓復榘電行營、謂宜陽南山龍門一帶、土匪紅布袖章、執三角白旗、上寫豫西聯軍總指揮部及某支隊等字樣、(北平十五日下午六時電)

粵桂彙聞

◎戴戟辭第三師副師長、已准、惟第八旅長職仍慰留、(香港十五日電)

◎桂民廳長粟史辭職、俞作柏慰留、(香港十五日電)

◎梅樂和十五日離省北上、(香港十五日午九時電)

皖財廳長
辭職慰留

◎財廳長袁勵宸辭職、省府復電慰留、(安慶十五日下午三時電)

魯匪擄美教士
已釋回

◎濟南消息、八月九日爲東昌土匪架去之美教士維士奇、已於昨日釋回、(北平十五日路透電)

劉峙過皖赴漢

◎劉峙十五日下午五時乘江華輪過皖赴漢、(安慶十五日下午八時電)

陳維遠率部抵永定

◎陳維遠電告、十日率部由松口出發、十四日抵永定、約二週可肅清朱毛、(香港十五日下午九時電)

劉和鼎師調閩剿共
一星期內由皖南出發

◎劉和鼎師奉命調閩、會剿朱毛、十五日特令駐大通劉尚志旅、駐宣城蔣炎團、即日來蕪集中、約一星期內出發、總部已派伏龍輪來蕪接運、皖南防務、將由阮玄武部接替、(蕪湖十五日下午七時電)

◎蔣令駐防鄂皖各軍、協同粵閩贛軍隊、勦滅共匪朱毛、(南京十五日下午十時電)

湘省增兵剿彭德懷

◎彭德懷攻萍鄉蘆溪、湘省加派汪之斌團往剿、(長沙十四日下午五時電)

魯省委調查僞皇帝案
馬士偉妾之父兄鎗决

◎省府委陳委員鸞書赴長山查辦僞皇帝馬士偉案、本日早陳委返濟報告、馬逆當時乘機潛逃、僅捕獲馬之妾父李錫恩、妾兄李振升、並擊斃會匪三百餘、俘虜六百餘、搜出天道大明大旗一桿、建築皇宮圖案及叛逆書籍符籙、勾結日人軍閥餘孽證據多種、二李已就地槍決、餘匪分別輕重羈押、一面追緝馬逆、(濟南十四日下午七時電)

新幣模型
向各國定鑄
有四種圖樣

◎財政部擬將目下流通全國銀幣、根本改鑄、已命駐日英美德法五國公使、向各國定鑄新銀幣模型、其模型共分四種、(甲)一面刻孫總理遺像、一面畫一海洋帆船、係表示中國爲世界人類科學智識之先進國、(乙)爲民國十八年之統一貨幣、一面刻蔣主席肖像、一面畫一小車於前、而配以紫金山及揚子江、以首都南京城爲背景、(丙)一面刻孫總理遺像、一面與乙同、(丁)一面刻孫總理遺像、一面畫一全國地圖、遍樹國旗、表示全國統一完成之意、各國鑄型、約本年底可到、擇其意匠最優者採用之、經中央政治會議通過後、來年初即着手鑄造、漸次改鑄通用全國之銀幣云、(東京十五日電通電)

商震談話

◎北平電、商震語記者、定一週內赴幷謁閻、對晉主席就否、聽閻主張、外傳余將辭職出洋、絕對不確、至在天津買房、亦無其事、衛戍勦匪兩司令人選、尚未決定、海河事務、以後由徐主席與崔市長負責、徐主席現無來平就職確期、余已去電歡迎、

河北被災縣份、有良鄉・涿縣・淶源・新城・保坻・雄縣・玉田・灤縣等・待完賑者約五十萬人、民廳昨提出救急辦法、各縣災情分三等、房屋衣食漂沒、田禾被淹、積水無法疏消者爲一等、房屋衣食漂沒、田禾雖淹、積水尚能疏消補種晚禾者爲二等、房屋衣食漂沒、田畝水過即消、禾稼尚未收穫者爲三等(南京十五日電)

藏人徒步
旅行世界
出發已十年
抵徐將南下

◎藏人哈吉姆徒步旅行全世界、歷經歐美各國、轉東三省入內地、十四日由海州抵徐、定十六日南下、經京滬粵桂川甘回藏、哈係民九由疏勒出發、迄今已及十年、(徐州十五日下午八時電)

平綏路沖斷後
大同西尚未修復

◎平綏路大同以西被沖斷、時兼已旬、尚未修復、郵件亦停寄、(北平十五日下午六時電)

湘米暫停出口

◎省府以水災重大、米價飛漲、決議米糧暫停出口、(長沙十四日下午五時電)

粵中行簽發新紙幣

◎中央銀行十五日簽發新紙幣三百萬、十八日可發出舊紙幣、定十九日截角、(香港十五日下午九時電)

北平八校代表入京

◎八校代表團將軼凡等十五日由平入京、請願恢復各校名稱、(北平十五日下午六時電)

北平公債市況

◎十五日公債市、九六開盤收盤二二五七五、七長七四、鹽餘五扣、成交一百六十萬、(北平十五日下午六時電)

中央執委常會
通過徵求預備黨員實施辦法
河北省執委一律撤職另委整委
東北黨指委一律撤回另委指委

第三十次會議決案

中央執行委員會十五日上午八時舉行第三十次常務會議、出席者葉楚傖・胡漢民・戴傳賢・列席者王伯羣・馬超俊・陳立夫・李文範・陳肇英・趙戴文・周啓剛・陳耀垣・王柏齡・邵元沖・古應芬・孔祥熙・劉蘆隱・劉紀文・何應欽・王正廷・張道藩・克興額・邵力子・焦易堂、主席胡漢民、議決各案如下、㊀通過徵求預備黨員實施辦法、(原文附後)㊁組織部副部長陳果夫電、以負責籌備監察院、又以宿疾復發、勢難兼顧、請辭職案、決議暫以余井塘同志代理組織部副部長、㊂河北民國日報辦理不當、暫令停辦、由中央派員接收、另籌改組計劃、㊃第卅四軍特別黨部籌備委員黃其弼・李堯卿、另有工作、改派周馥昌且司典補充、㊄津浦鐵路特別黨部執行委員馮濟安辭職照准、遺缺以候補執行委員章皐春遞補、㊅河北省執行委員張清源・王宣・卜哲民・王南復・王禮錫・吳鑄人・賀翊新・[illegible]清・李志伸・及候補執行委員一律撤職、另派陳訪先・鄭國材・王保身・賈毅・李嗣璁・徐永昌・溫壽泉・七人爲該省黨務整理委員、並指定陳訪先爲訓練部長、鄭國材爲組織部長、賈毅爲宣傳部長、㊆山西省執行委員李嗣璁已調任河北省黨務整理委員、遺缺以候補執行委員蘇壽余遞補、㊇北寧鐵路特別黨部籌備委員陳石泉已調任天津特別市黨務整理委員、撤銷原職、㊈指定陳一郎爲北寧鐵路特別黨部籌備委員會組織委員、單成儀爲該會訓練委員麗敬塘爲該會宣傳委員、㊉修正政治會議條例第十二條、各組委員人數修正爲三人至七人、

第二十九次議案補誌

中央第二十九次常會決議案、茲補誌於次、決議㊀遼寧吉林黑龍江三省黨務指導委員及哈爾濱黨務特派員一律撤回、另候任用、㊁改派張學良・王同培・彭志雲・王樹常・康明震・李紹沆・徐箴七人爲遼寧省黨務指導委員、張作相・韓介生・熙洽・林常盛・石九齡・張心潔・顧耕野七人爲吉林省黨務指導委員、萬福麟・王憲章・田見龍・王秉鈞・孟傳大・呂醒夫・陶經武七人爲黑龍江省黨務指導委員、張景惠・張沖・張大同・張瀚・邢士廉五人爲哈爾濱黨務特派員、㊂中央監察委員會函、爲准中央組織部函轉江蘇省黨務指導委員會呈、以銅山縣指委會辦理黨員登記事宜、一時失察、誤將共黨高景哲修虛吾二人爲本黨忠實黨員、請撤銷高修二人黨籍、並予銅山縣指委會以警告處分、除訓令外、呈請鑒核等情一案、經審查提出第四次常會決議、高景哲修虛吾應予開除黨籍、銅山縣指委會予以警告處分、准予備案、函請查照公決執行案、決議照辦

徵求預備黨員實施辦法

㊀各地黨部各特別黨部徵求預備黨員、除遵照入黨手續辦理外、並依本辦法行之、㊁凡應徵求預備黨員之黨部及其徵求預備黨員之期限、均由中央組織部依據下列情形分別提請中央執行委員會決定之(甲)地方位置重要、人口衆多、教育發達、而黨員數量過少者、(乙)前次舉行總登記時、未及登記之舊黨員人數甚多者、(丙)黨務公開未久、而當地人民信仰本黨苦無入黨之機會者、(丁)黨部組織健全、黨員已有訓練者、㊂凡經中央明令徵求預備黨員之省、其應徵求預備黨員之縣市及徵求之期限、均由該省執行委員會分別擬定、呈由中央核准施行、㊃各黨部徵求預備黨員、應遵照中央規定之期限辦理完竣、不得延長、㊄凡經中央明令徵求預備黨員之各黨部、於辦理期間、至少半個月、須將徵求情況報告一次、至辦理完竣時、須將全部經過情形及結果彙報中央組織部審核、㊅各黨部所徵求之預備黨員、在未領到中央頒發之證書以前、不得參加黨的會議及選舉、亦無庸繳納黨費、㊆凡未經中央核准徵求預備黨員之黨部、不得擅自徵求預備黨員、㊇本辦法經中央執行委員會議決施行、

東鐵貨車出軌

中俄工人死一人傷七人

俄人迭次拔去道釘

哈爾濱通訊、九日早哈綏綫香坊與成高子二站間路軌、爲人拔去道釘一段、二時五十分、由綏芬河開哈第五十次貨車、行經該地、致脫軌二十八輛、翻倒者二輛、車上服務之六百十四號華工人、受傷甚重、抬往中央醫院、恐難以生存、七百十八號華工頭部受傷、雖不甚重、然知覺已失、俄工人索打多夫、臂部亦受重傷、俄正車隊長萬索夫、左臂碰傷、副車隊長也諾夫耳部受傷、脫軌之車輛、經於十日早八時、派去援車一列、載工五十名、前往救正、但迄至晚間猶未入軌、傾覆之兩輛、則車胎完全破碎、已拆毀裝置車上、將運返哈埠、路警第一段於事出之後、派二巡察帶警數人乘救急車前往、晚間已將受傷員工運回哈埠醫治、至由綏開哈第五次客車、則因阻停於成高子站、乘客由此下車步行二里許、逾過出事地點、轉登援車開至哈埠、至由哈下午六時五十分應行開綏之第五次客車、延至晚九時許、始行開出、近數日蘇聯奸人、每以卑鄙手段、施行其破壞工作、東鐵南線寬城子站俄工、於八日擬破壞交通、幸事前被我路警發覺、陰謀敗露、當將主謀之赤俄三人捕獲、於八日夜十一時許、由寬城子即解送來哈、不料是次火車於出站不遠之地點、已被人私自拔去、當拔取之時、適被我路警發見、當場又捕獲三名、火車方免出軌之險、即於九日午後二時、將該拔釘犯人等一併送來哈埠懲辦、詎九日貨車又復出險、諒不外爲蘇聯黨人之所爲也、又訊、火車出軌、俄人受傷者、計有司機・車守・擦油夫等共六人、華人則有二名、一名已死、當哈埠接到報告後、即派援車前往、行至中途、該援車幾又脫軌、蓋有奸徒在路軌上置有釘路軌之大鐵釘、致援車經過該[illegible]處、

蘇省黨部

四十次會議

東海案中央批交總部查辦…議決再函省府撤懲高郵縣長…令縣黨部勿干涉司法

蘇省執委會十三日開第四十次委員會、主席周傑人、(甲)報告事項、㈠中央秘書處函、爲收到東電一件、請辦獨立第四旅長譚曙卿槍殺東海縣執委及民衆團體委員、已奉批交陸海空軍總司令部查明嚴辦、㈡中大行政院函復、爲准據金山執委會呈請允將學宮劃作縣黨部永久地址一案、查金山縣黨部遷入學宮已久、與紀念孔子無礙、暫准借用、請查照轉知、(乙)討論事項、㈠高郵執監兩會呈、爲該縣縣長楊鎮非法逮捕執監兩會常委、逼走全體職員等情、業代電省府迅電制止、並將楊鎮撤職嚴辦、請予追認案、(決議)追認、[illegible]育局聯合[illegible]中央迄令行政院會議蘇省及中大教費、應依據江蘇省財政部教育部劃定中大經費專款、補助各縣中小學校經費等情、業經電達行政院請予追認案、(決議)追認、㈡周委員傑人提議、函請省政府對於各縣縣長及各局長有貪贓違法行爲、經查屬實者、不得僅以撤職了事、必須加重懲處、以振綱紀而儆效尤案、(決議)通過、㈢周委員傑人提議、同鄉會同學會之組織、最足以形成派別、製造封建集團、實爲黨治一大障礙、本會應建議中央、通令各省、一律禁止、至於爲某校或地方臨時發生事故而召集同學同鄉討論應付或救濟之方者、當不在禁止之列是否有當、敬候公決案、(決議)通過、㈣中央組織部函請迅飭漣水縣黨部嚴懲已捕獲之共黨要犯王佩金嫌疑犯沈祝山、以遏亂萌、另據漣水執委會呈請捕獲共黨嫌疑份子王佩金等經過、應如何處理案、(決議)電漣水縣黨部將該共黨等解送高等法院嚴辦、㈠省府函、爲據川沙縣縣長呈請核示、縣黨部郵件不受檢查、並越權檢查一案、請嚴飭制止見復案、(決議)查案復、㈡江蘇高等法院函、爲案據該院調查各縣司法委員陳魯報告句容縣長遇事受黨部支配、宛似縣府司法事項應由黨部受理者然、玆函請本會迅予轉飭句容縣黨部、嗣後對於該縣辦理民訓訴訟案件、勿再干涉以維法權案、(決議)令該縣黨部不得干涉司法、㈠江蘇高等法院函詢睢寧丁雲生是否第三區黨部第一區分部執行委員、及對於縣長李子峰有無出名控告情事、希即函復以便核辦案、(決議)查案復、㈠江浦等四十九縣黨員代表陳壯吾等呈請從速解決睢寧黨政糾紛、以保黨員生家安全、應如何辦理案、(決議)再呈中央、飭省政府迅將該縣長李子峰撤懲、並推周傑人段木貞兩委員前往中央面陳詳情、㈠高郵縣長楊鎮摧殘黨務日益加厲、應如何處理案、(決議)①再函省府、迅將該縣長楊鎮撤懲、並推汪寶瑄周紹成前往省府民廳交涉、②電令解散高郵區分部聯合辦事處、並交監委會議處、

河北劉莊決口

魯省七縣受災

災區民衆到省請願

濟南通訊、河北東明縣劉莊黃河決口後、水溜直灌魯境・荷澤・濮縣・鉅野・鄆城・嘉祥・魚台・濟寧等縣、一片汪洋、均成澤國、十二日各災區民衆代表十數人來省、向省府請願、當由省府秘書長劉復接見、允予一面趕速堵塞、一面調查賑濟、玆將請願呈文錄左、呈爲劉莊口門復決、籲請派員攜款迅行堵築、以捍水患而救災黎事、竊維東省之河患在上游、而上游之關鍵在劉莊、良以該處地在直而害在魯、歷年以來、水勢直衝堤埧、有一往莫禦之勢、而負有職責者、或疏於計劃、或因於籌款、不能爲根本之圖、而只爲補苴之計、所以屢堵屢決、而害亦深且鉅、査本年八月七日、劉莊口門復決、次日民埝亦決、現下口門十丈有餘、倘能款料應手、加緊堵合、尙有挽回之望、否則口門愈刷愈廣、有非可以數倍計者、而河鉅鄆濮、以達濟寧、數百里之秋禾、胥付被臣、民衆直接間接之損失、何止數千百萬、況河水由濟寧、而南蜀山、南旺諸湖、不足供其尾閭、勢將直衝津浦、橫貫淮泗、奪道入海、而憂無極、俯懇顧全河道、軫念災黎、飭河務局迅行遴派專員、攜帶鉅款、剋期堵築、不勝禱盼之至、

五三殉難之砲兵團長

楊特靈柩回籍

在汽車中被日兵以機關鎗戕殺

兩弁兵同時遇害棄屍路隅

徐州通信、前四十軍炮兵團長楊特、五三慘案、在濟南殉難、當時尸骨未獲、現經第八師派砲兵營副官楊明武(楊之族弟)赴濟尋覓、結果由濟埠人民、指示瘞葬處所、始獲尋得、乃備棺盛殮、並因兩弁兵同時殉難、尸骨糾結、共殮一棺、於十二日楊抉棺由濟南下、當晚十二時抵徐、駐徐第八師參謀處長陳肇璜代表朱紹良、副官長宋遜初代表三師長毛炳文、赴站致祭、並有三師參謀長唐承武、八師四十八團長李英、徐州電局長匡經猷等、參加致祭、車停一小時南下、楊係湖南長沙人、字鵬山、年三十餘歲、保定軍校畢業、五三變起時、楊乘汽車與弁兵二人、同被日鋼甲除以機關砲射倒、棄尸路隅、爲狀至慘、

濟南共犯越獄案

看守所全體人員解京

濟南通訊、濟南地方法院看守所共犯越獄案、前經司法部派員來濟調查、檢查官潘蔭庭業已恢復自由、廖檢查官鳳昇因有開釋嫌疑、尙在管押中、該院看守所長朱慶蘇、由看守所嚴押候訊、司法部以案關重要、必須移京辦理、即令魯省政府、將看守所長朱慶蘇、及該所全體職員、解京訊辦、有無受賄等事、十三日上午十一時、派總指揮部副官蕭沛霖、將看守所長朱慶蘇、及該所職員十一人、一併押解赴京、

車上竊貨

致火車脫軌

徐州通信、十二日由浦北開之六次車、於十三日晨三時左右、行至夾溝迤南、李家莊迤北、七八四二公里地方、忽有小竊從貨車上向下拋貨、該貨落地而後、適當軌道之上、致阻後面客車車輪、遂有客車三輛脫節落軌、損毀枕木約一百根、當由夾溝站電告徐站站長吳彼峰、派匠開車往修、至午後二時、始行修復、十三日北上之平浦通車、亦被阻在夾溝以南、延至三時始過徐上駛、至當時行竊案犯、已由押車之保安第三隊獲捕、解徐押候訊辦、

中央社徐州通信、津浦路北上之六次客貨車、於十三日上午四時行經李莊北夾溝南之七八四二公里間、最後三節車突然出軌、幸有某師軍醫院担架兵魏玉林等三四人、徐州柳集人、由信陽請長假回籍、坐貨車上、將布匹拋下二十二匹、路軌爲布墊起、最後守車一節、客車二節、(內有乘客路警約百餘人)突然脫鈎出軌、即停道旁、機車拖前節十數輛、疾駛夾溝、詎末二輪猛震斜側軌外、致壓毀道木二十根、至出軌停留之三節車、幸未傷人、不過一般搭客、飽受虛驚而已、當有保安三中隊警士王學成等下車追捕、立將魏玉林捉獲、並奪回中山呢布三匹、餘五人遠颺、當軋斷花呢布十數匹、此間徐局聞訊、除派救護車前往肇事地點將車拖回夾溝外、一方趕派大批工人、將壓毀之道木拍出填修、截止下午二時、始修復完竣、北上平浦特別快車、早五時駛抵李莊滯留、延至午後二時半方開抵徐州、北上犯兵魏玉林現押解徐州警務處、該處已飛電報告津浦路局暨鐵道部陳述經過、並請示懲處辦法、

孟津水災

河南孟津縣長代電云、孟津縣自去年春秋兩季、蝗旱爲災、民生凋敝、已屬不堪、今夏霪雨連綿、黃河暴漲、[illegible]、無所不至、火熱水深、又復逢此奇變、日前秋禾得雨、方幸枯者稍蘇、而近日黃河泛水暴漲、日來濁浪更甚、城東各鎮、竟成一片汪洋、縣長權篩之餘、卽親赴災區、詳加勘驗、勘得花園鎮北園一帶、水深五尺、[illegible]、卜忍卒睹、雙槐鎮北半部秋天稚悉遭淹沒、小麥以東、本竟成巨澤國、房屋牆垣坍塌、什物盡付東流、災民扶老攜幼、咸覓稍以棲遲、或號咷而興歎、夜之據身之所、日無一飽之炊、哀鴻呼救之聲、不絕於耳、縣長躬履其間、傷心慘目、除口頭并地照並督同服務分會人員安爲綏撫外、特電馳報、迫乞代爲呼籲、急賜賑撫、無任翹盼、

高英等遣送回國

士案由本國法院審理

十四日舊金山電、中國副領事高英夫婦私運鴉片一案、由中央政府各部議決於今日將該夫婦及馮蘇安(譯音)一名遣送出境、聞此案經華使伍朝樞氏一再之要求、美國務卿史汀生氏決定遣送爲最後之解決辦法、伍氏曾一再向史氏擔保、該夫婦等一經送至中國、即將由法院審詢其私販之罪、若果係有罪、必將嚴予懲辦、俟此案在中國定讞後、美國法院內之原案再行撤消、其驅遣命令發出後、適新洋丸即將於一小時後放洋赴亞、管理商輪之官員、當即下令該船暫時緩開、俟三犯登船再行起椗、(路透社)

新加坡浮船塢

開幕禮

十四日新加坡電、新加坡總督克立福、今日正式舉行海軍根據地浮船塢之開幕禮、並致演詞、謂英政府未以將來政策相商、按馬由來聯邦政府承聯邦主治者之意旨、捐助築港經費二百萬磅、故在未商諸馬由來聯邦主治者時、英政府對此軍港、未必有最後之決定云、(路透社)

藍克斯特逝世

十五日倫敦電、英國科學家藍克斯特爵士病歿、壽八十有二按爵士於科學問題著作甚富、在科學界極負時望(路透社)

失業問題

日本人感困難

十五日東京電、日本全國職業介紹所七月中之介紹成績、求職業者爲六萬七千九百二十三人、需用雇員者五萬三千九百十四名、求職業者之超過雖不過二成六分、而實際就職者僅一萬八千八百九十五名、不過求職業者之二成八分而已、失業者之大多數仍無業可就云(電通社)

賠欵會議之形勢

兩問題有將妥協望

史諾登謂不能再待

十五日海牙電、史諾登致書應得賠款之各國、謂渠仍希望從速處置渠所提出關於修正楊格計劃之決議案、渠不再能久待云云、各國代表皆爲愕然、(路透社)

十四日海牙電、賠款大會財政股星期六日集會時、將有何種提議供獻於史諾登之前、現尙毫無所聞、惟衆料將指派股員會數組、以辦理非正式談話中所提出之各點、大約意代表現得羅馬贊助、將始終不讓步、(路透社)

十四日海牙電、海牙會議已入緊要關頭、財政與政治兩委員會俱休會至十七日重開、料屆時各項討論將可充分具體化、形成切實計劃、俾楊格計劃中規定之組織委員會、即可於下星期內召集、至此際各國代表、正彼此推誠晤商、以期協定其他未決各點、(國民社)

十四日海牙電、英法間關於賠款分配問題、顯已成立諒解雙方之妥協、擬由於犧牲小國而得、蓋照楊格原計劃、各小債權國共可得三千七百萬馬克、今乃提議再於此中加撥八百萬馬克於英國、至萊因撤兵日期、此間一般意見、皆料將與九月間之國際聯盟會議同時開始、即由比國將第二區內之五千人首先撤歸、以爲之倡、英人方面聲稱、英國軍隊已有隨時奉令開回之準備、(國民社)

十四日柏林電、萊因撤兵之一定日期本星期內可在海牙決定、各報於此咸有評論、並一致主張拒絕考慮協約國索取提早撤兵報償之任何計劃云、(國民社)

十四日巴黎電、法報晨刊已開始討論萊因撤兵問題、謂將成爲事實、預計第一區撤兵完畢、約需三月、第三區撤兵完畢、當二倍其時、又稱楊格計劃苟未能切實接受、則德國仍無要求第二駐兵區於十二月間交還之理由、(國民社)

官方之報告

九江兵變經過

王均謂損失不過千元

賠償須軍事機關負責

南昌通訊、八月七日、九江一部分軍士叛變事件發生後、第七師師長兼省政府委員王均、即率隊赴潯查辦、玆王師長於十日午後回省、當即緘約省黨部省政府各委員、於十一日上午十一時在省府開談話會、將九江事變前後情形及處置方法、報告一過、其說如中、

叛變前之佈防情形

在數月以前、九江本甚平靜、而贛東之德興・弋陽・贛北之修水・銅鼓・一帶・時有匪黨、故駐潯之第二十旅所部兩團、均分駐德・弋・修・銅・等縣・擔任剿匪、駐潯部隊、則僅有第四十團之軍士連一連、及二十旅特務排一排、日前又因鄂省電告大舉清鄉、請派隊在接近咸寧蒲通等處之贛東各縣堵截、余因祝旅長部隊駐外已久、故命親往前線、加以檢閱、九江防務、即以該旅副旅長沈兀鎮、及軍督察處主任參謀傳作霖負責維持、在此時期、適奉中央密令加緊防備共黨「八一」暴動、故省垣不能不嚴行檢查、而九江亦必同時施行、方免此搜彼竄之虞、余當時亦曾慮及九江兵力單薄、復任此急要工作、恐不敷分配、欲抽調一部增加、奈省垣駐軍、因三十八團方開往南豐・黎川・助剿皖匪叛兵、又一部因護運赴閩勦匪部隊餉款、因此亦感不敷分配、正籌度間、而叛變消息、不幸已至矣、

齊泊林號

飛向東京

昨晨出發

十五日夫里特里樞沙芬電、齊泊林號飛行船、於十五日上午四時三十五分(英國標準時間)由夫里特里樞沙芬出發、飛往東京、就飛行世界一週第二段之壯舉、(電通社)

十四日夫里特里樞沙芬電、據愛克蘭博士發表照現在之天氣狀態、十五日晨五時可以出發、由此北航出樺太南下、飛行時間約一百二十二時間、計二十日晨可抵霞浦云、(電通社)

十五日夫里特利樞沙芬電、格萊夫齊泊林飛船載船員四十八人、客二十人、今晨四時半離此、作環遊世界之飛行、(路透社)

十五日夫里特利樞沙芬電、格萊夫齊泊林大飛船所經過之處、將爲日本之東京、美國之洛桑吉勒、利芝曼、與斐基尼亞、該飛船載二十客、內有一女客、乃英國勳爵夫人、又有一年將七旬之瑞士實業家伊斯林萬、但除極少數人外、飛船出發時、觀者盈、悉爲警察所阻、不得入飛行場、蓋防有人混入飛船中也、(路透社)

十五日呂倫堡電、格萊夫齊泊林號今晨六時一刻飛過德國巴伐利亞邦之呂倫堡城、(路透社)

十四日夫里特里柏沙芬電、來觀明晨飛船出發者鎮爲之滿、且以出發時間定在上午三時半、今夕多不就寢、而豫先守候、以此萊館咖啡店內莫不滿座、而警察亦暫弛夜間通行之禁、船中搭客皆按時集合指定地點、以便登船、其數共二十人、惟女客僅特魯蒙海夫人一人、又有日婦一人、曾攜大使署介紹函、且已購就赴東京船票、卒因特魯蒙海夫人、以曾納特別費約定船內僅載一女客、故出而相爭、致未克成行、此外搭客中又有日人三名、德人二名、美新聞記者三名、美巨富二名、其年齡則推六十歲之瑞士銀行家爲最高云(國民社)

飛行競賽

結果將發表

十四日法國哇立電、四千哩繞行歐洲之國際飛行競賽、八月七日在此開始、參加者有四十三架輕飛機、今日午後有十八架從比京飛來、已完畢航程中最後一站、惟照競爭條例、飛機不許在午後三時以前降地、故此十八架飛機雖大半已早半小時飛抵此間、然盤旋空際、直至鐘鳴三下後、始陸續降落、其中有英飛行家三人、一爲史蓬納女士、蓋唯一之女競爭員也、此次競飛、截至八日二十日爲止、故後至者今尙未喪失資格、得獎者將屬諸在速度上與在疾徐常度上得分數最多之飛機、(路透社)

日爆擊機墜落

調查原因

十五日東京電、關於陸軍爆擊機墜落之原因、目下尙在調查中、當時陽地約百五十米突之高、然襲布、遭難爆擊機離開編隊、即入此密雲之中、未及一分、即成錐揉狀態、宛轉三次而落、就此點觀之、似該機一面旋舵而上、一面避此密雲、試行急迴轉之結果、失之過速、致罹此災、惟操縱者技術優秀、原因恐不在此、或至係機器障害所致、亦未可知、現已舉出委員、着手調查該機墜落之原因、(電通社)殉難於爆擊機之小川少將以下、均進級昇叙、賜給卹金、至各將士之部儀、決定十七日或十九日、在偕行社行陸軍葬儀云、(電通社)

粘膩之痰

寒濕阻於中焦、口吐粘膩之痰、輕則變爲咳嗽或瘧疾、重則咳久不愈而成癆、夏秋嬗遞有此膩痰、大非所宜

助肺呼吸香膠

能以藥力消滅一切頑痰、白滯之寒痰、或寒濕之粘痰、遇此藥膠、則起化學作用、頑痰化爲水分、排洩而出、更有潤肺之功、統治各種咳嗽

(保肺)(減痰)(止咳)

効力神奇一試即知

每瓶一元 每打廿元

上海四馬路五洲藥房發行

各省分[illegible]及各國內外各大藥房均有分售

叛變之原因

自共黨準備八一暴動之消息傳至、潯部戒備特嚴、夜間梭巡不輟、而其任務則全以軍事連負担、日間功課及操演亦未稍放鬆、該軍士等頗感疲勞、遂引起厭倦軍隊生活之心理、又因餉款不能如期領到、領到又須先發給在外勦匪部隊、使該軍士等應得餉項、亦有積欠、該軍士等未悉長官苦衷、致稍懷怨望、同時因編餘軍官留潯未遣者從中勾引、遂漸由內心之不安、發而爲不顧利害之舉動、此上情形、該軍士等叛變之原因、可以得其大概、外間有謂與共產黨有關者、絕非事實、不過當時九江因戒備共黨暴動、工作過於緊張、致使士兵無休息餘地、且由帶兵官長缺少權變、不諳士兵心理、當然要負一部分責任也、

叛變時之情形

當七日晚八九時餘、有軍士二人、突然集合隊伍、向衆宣布不堪過度勞苦及餉項發給不足、種種困難、已令我等有非退休不可之勢、此時該連連長排長同去、分布步哨、實行搶刦、軍警督察處主任參謀傅作霖聞訊、出而制止、卒勸諭無效、反被加害、至十點鐘許、即離開潯市、向北竄去、行至約離潯二十里地、將連排長放回、又被脅之士兵、亦陸續轉回四十餘人、潛逃者共七八十人、所搶物品、以電筒爲最多、據市政府調查、損失實數不過千元、

叛變後之情形與處置

余於七日晚得九江電話、知已發生異狀、一面囑沈副旅長鎮靜應付、一面率隊於九日午前親赴九江、比據九江縣長及沈副旅長報告、大旨略如前說、惟商會開會時、提出三條件、㈠追剿叛兵、㈡賠償損失、㈢保障將來治安、余答以第一條係政府與軍隊當然責任、自不成問題、第二條應認明責任機關、省政府無管理之權、當然對於軍隊叛變、不能負責、國民政府因管轄軍隊過多、若因一部分事故、累及政府、於理亦有未協、此事責任完全在軍隊身上、當然應由負地方治安責任之軍事機關賠償、不過關於損失調查、應用如何方法能得其詳實、似宜加以討論、譬如一水菓店、報損失三千餘元、似乎難以取信於地方、余意此種調查責任、應由九江市政府九江縣政府、九江商會、三機關、會同派員實地調查、再設一評判會、加以評判之後、其確實之損失額、由軍事機關負責賠償、至第三條亦屬政府與軍隊當然責任、余可全責擔保、希望他們勿稍懷疑、曉諭商戶、立即照常開市、以安人心、此亦商界諸君應負之責、經會議後、咸認余答復頗爲圓滿、即由商會傳諭、於當日一律開市、現在市面業已恢復、祝旅長亦已趕回九江、一切善後及維持治安事宜、余因有事回省、已令祝旅長負責會同縣市政府辦理、被脅之連排長仍命押候訊辦、該管長官雖屬平日紀律尙嚴、而未洽士兵內容、每拂常情、致釀成如此驚擾地方之事變、自屬不能無咎、即余亦對於地方對於政府、對於在座諸君、亦深抱不安、現關於此次事件發生之經過概略、除經呈報國民政府軍政部及朱主席之外、已命祝旅長切實調查、日內即可詳細呈報到省、至於善後方法尙望各位同志多賜高見、俾能益求妥善、使兄弟能有補過之方、感激尤無量焉云云、

哈埠義昌泰火磨大火
五層房屋全燬

哈埠八站、十日晚發生大火警、紅光燭天、遠可達數十里、被焚者爲義昌泰火磨、該火磨位居道裏外中間之八站中馬路道南、與東濟油坊斜對過、廠址之面積甚大、院內西半爲義昌泰火磨、東半爲義昌信油坊、十日晚十一時四十分鐘、聞火磨汽鍋上、放出汽笛聲音、歷久不止、此時係火警初起、馬路上尚不見火光、約五分鐘、院內之人突將大門開放、奔出僅着短袴未披上衣之工人數十人、大喊失火、中馬路之崗警、始吹動警笛、該工廠之帳房用電話分報道裏外各消防機關、求施救、移時相率前往、然火焰已沖至三層樓、救火機噴射力弱、不能向樓上注水、只得向下噴射、及至半時許、南崗香坊等處消防汽車、均行趕到、乃合力施救、以期撲滅、該火磨爲五層樓房、水機即或設法射上、亦嫌力弱、又加該處居於道裏中間、附近無消防汽車取水機井、各汽車將水用盡後、非赴道裏南崗等處取水、即須赴道外裝運、往來奔馳、曠廢時間、水力不繼、施救不易、火勢稍減、而又大燃者數次、卒至該五層樓房已蔓延至頂、無法救治、乃改變方針、捨棄火場、而救護四周未被波及之房產、以免徒耗水量、曠誤時間、直至天明六時左右、該五層樓房全部、焚燒已盡、火勢始殺、而其東半之義昌油坊、與其西鄰之利達公司東記、因消防隊救護之力、得未波及、此次起火處、由底層樓下發生、該樓房每層廿七間、五層共一百三十五間、又五層樓房之西南部、爲機器鍋爐房、該機器房平房六大間、共計燒去樓平各房一百四十餘間、至損失之數、即該號當事人、現亦無一定之統計、其現時所保之火險費、計有中銀廿五萬元之數、約合哈大洋四十萬元左右、然其實在損失、不下七十餘萬元、所幸財物雖失、未致傷人云、

常州

高法院派員調查命案

縣府承審員孫祖宏、審理欽風鄉孫朱氏、用籐簧毒斃親夫孫志康案、反將屍母孫張氏、一併發押、特向高等法院控告孫祖宏、草菅人命、濫押屍母、請求澈究、高等法院特派簡任書記官顧斗寅、於十三日午後、由蘇乘車來常調查、十四日上午赴縣府、查詢辦理本案經過情形、章縣長因奉令赴宜興、當派司法科書記長王紹祖代表、面述辦理情形、顧向各方面偵查眞相、預備回蘇覆命、

夜半上船溺斃相驗

西門鎮橋下河內、於十四日上午六時許、發現無名男屍、即經公安第三分局長宗自祥、呈報縣府委員相驗、復經該分局查明死者、係王正明之子王五生、當將死父王正明、傳局預審、王供年五十歲、江北淮陰人、現在北門臨淸公所燒飯、溺死者名五生、係我兒子、年二十二歲、向作瓦匠、於十二夜十時許、在木排上納涼、被船主姜兆榮、用木榥打落下水致死、當時我不知道、今晨浮起始悉等語、乃即傳訊船戶姜兆榮、供年四十六歲、淸江人、船業、由高郵裝小麥、於初七日抵常、前夜十二時、我已睡覺、覺有人上船、即詢爲誰、伊從船上跳下水逃走、我們知是行竊、即從木排上追、並用木篙打他兩下有之、我意伊必逃走、不知如何溺死等語、三分局訊明後、即將船戶姜兆榮送縣發押、承審員陳英於下午四時許率帶檢驗沈少春書記張志信、前往鎮橋、驗明王五生屍體、並無傷痕、塡明屍格、委係生前落河身死、屍即由其父王正明、具結自行收殮、

禁煙不力聽令申斥

縣長章烈、對於民政廳每月應行造送禁烟報告表、未能逐月造送、已奉記過一次、新近將四月份、至六月九日之禁煙報告表、造送民廳、昨日又奉指令申斥、辦理煙禁不力、其令文略謂、查該縣塡報前項表紙、向稱疲玩、業將該縣長記過在案、仍不悛改、殊堪痛恨、且訪聞該縣販賣紅丸、暗設機關、販土賣煙、所在多有、閱表未據破獲一起、該縣長玩視煙禁、已屬咎無可辭、應再予申斥、限文到之日、將應報表紙、漏夜造送、轄境煙窟、務率所屬、認眞查緝、如再玩違公務員禁煙考成條例具在、不能爲該縣長寬也等語、

無錫

各區公所成立

十七自治區實習區長、已由縣政府分令委任、限期昨(十五)日一律成立、昨日惟第七區(懷下市)區長趙鴻賓、因病請假、暫緩接收、其餘均已成立、

呂式喬案定期集訊

呂式喬反革命一案、自拘解高等法院後、迄未判決、茲由高院定期八月二十四日開庭、傳證集訊、昨已令縣分別飭傳本案關係人、浦壽康浦田香浦若舟浦老三安錫甫安卓卿陳鳳威陳王氏陳文祥陳子英陳鴻賓張文生等、準期到案候訊、

設計巧妙

日人期得美債之一種宣傳計劃
密勒氏評論報亦有此懷疑

密勒氏評論報社論云、日前美國新聞記者團之遊歷遠東也、其幕後之動力、究出於造成好感之本意者若干、屬於日人之宣傳作用以圖重開借款之路者又若干、此誠饒有研究之興趣、該團此行、係卡尼奇國際和平基金委員會所組織、派有代表費恩趙氏隨團出發、其團員有美國各地著名報紙代表十一人、即聖魯易快郵報之莊靄士氏、華盛頓星報之李雍氏、大西憲法報之葛樂克氏、岷尼波列日報之魏格麥氏、春田共和報之雷格氏、豪斯敦報之魯維士氏、紐約泰晤士報之麥秀時氏、洛思安琪爾斯泰晤士報之霍格氏、紐約報知論壇報之福萊士氏、史克立浦好沃德團報紙之辛默士氏、芝加哥日報之賴德氏、及卡尼奇基金委員會之費恩趙氏—等是、各新聞記者此行之動機、凡屬有識之儔、自無欲致疑之者、中有數人、且係撰述社論之主筆、其餘亦都爲實際新聞家、常能在複雜時局中抉取眞情、而如辛默士氏、莊靄士氏、福萊士氏、賴德氏等、尤屬佼佼不羣、其於中國日本、或他種之宣傳計劃、不願明知故涉也明甚、顧近日紐約傳來消息、此行似含有日人宣傳作用之色彩、例如七月二十三日大阪每日新聞(日人所辦之英文報)載紐約電訊、謂美記者團此行、除以造成美人與東方民族間好感爲宗旨、如卡尼奇基金代表費恩趙氏沿途演說所一再聲明者外、似幕後尙有其他目的、該報此訊、係七月十八日自紐約發出、曾引巴的摩太陽報消息稱、日政府復圖以南滿鐵路爲担保、大舉美債、在表面上固用以購辦鋼軌及其他鐵路設備等、而實際則欲騰出鉅款、俾可在滿洲建築新路、此項新路、均於滿洲糾紛之政局有直接影響者、該電嗣乃論及一九二七年摩根公司曾圖貸款南滿鐵路、因中國朝野之反對、最後並以美國務院之不欲使美國牽入東三省糾紛之政局、致寢其議、現日本政府已變更策略、不復引摩根公司之拉門德氏往滿洲、而欲運動美國人民、俾遂其滿鐵借款之計、近日美國新聞記者團之視察遠東、即其所用方法之一、電中並列舉其他方法多種、如滿鐵宣傳代表金雷氏、及日本著名財政家小倉男爵之赴美、亦其一端也、而近者日本駐美大使亦數與美國務副卿約翰森氏談論滿鐵借款事、以冀轉移美政府反對此舉之意志、且電中又有一要語、謂此項借款問題、俟視察遠東之新聞記者團返國後、即將與國務院重行開議、但自此訊發表後、未幾、上海各報又載一紐約短電、則滿鐵借款之談判、已因中俄東路事起暫告停頓矣、現除前述電訊外、固無其他切實證據可以確指美記者團此行之出於宣傳性質者、但尙有一事、實可證明該團此次自美出國之日起、至重抵國門之日止、悉在日人指導之中、該團原議僅以觀察日本爲限、嗣因數團員之請、乃變更行程、順游中國、然其舟車往來及旅館食宿之費、皆係日本輪船公司與日旅行社所擔任、而游歷東三省時、又係滿鐵所供給、僅於行抵瀋陽之後、華人始得招待之機會、然即在中國境內、自哈爾濱至上海、仍一路有滿鐵宣傳代表追陪左右、惟因國民政府外交部曾遣專員至瀋陽相迎、故日宣傳家在中國途中、未能一手障天、且在上海及南京、華人復得一陳述事實之機會、然自該團滿東後、其大半光陰消磨於日本本國及中國領土內日有鐵路之視察、而在中國、即廣州及華南各大埠、亦未嘗一勞玉趾、故該團此行、直可謂爲日人遠大之企圖也、據瀋陽及大連所傳述、滿鐵人員於該團經過時、不恤舌疲唇焦、說明該路活動之範圍、與其所辦各種事業、惟在歷次宴會席上、曾否提及借款、則說者未之言及、該團此行、既有出於日人宣傳作用之說、吾人試將沿途正式或非正式歡迎時、各團員之言論、一爲分析、亦頗饒興味、其演說大都依一定之程序、由主人致辭歡迎後、即由聖魯易快郵報之莊靄士起作答辭、惟在中國及歸途過日時、則程序稍變、曾由華盛頓星報之李雍氏演說數次、肆意批評華人之活動、竊意此種言論、似非觀光者所宜出、因此行之性質、原爲博取好感也、例如在滬赴日報公會宴會時、李氏演說報紙之自由、於國民政府之勒令紐約泰晤士報通訊員亞朋特、與字林西報記者蘇科爾斯基兩人出境、及禁止郵遞上海之英人機關報事、皆痛加抨擊、傳聞該團在滬時、李氏且草就一請願書、詆評其所指國民政府干涉報紙自由之舉、措辭强硬、欲請他團員署名、以便送交國府、因被數人拒絕、以此作罷、遂不得不僅在日報公會一露鋒芒、此外聞卡尼奇基金處之費恩趙氏亦在南京演說、評論華人撤廢領事裁判權之志願、並以中國有欲於本年底取消領事裁判權之說、質問國府人員是否欲使在華外僑經歷訓政時期內似將發生之政治糾紛、惟華盛頓星報之李雍氏則將其對於華事之主要評論、留至日本發表、當其歸途過神戶時、曉日本新聞記者、即向日人保證云、「中國之反日宣傳、不足以勸誘吾美記者改變對日觀念」、嗣乃將在濟南所見表示日兵向中國民衆開槍射擊情形之傳單、告諸日記者、並曰、「爾後吾輩即爲宣傳文字所包圍、其所載皆日人在濟掠奪及蹂躪無辜華人等說、但余意此類宣傳、最爲拙劣、吾輩之心、絲毫不爲所動、濟南華人之一舉一動、無不拙劣、以致徒勞無功、絕不能達其勸誘吾輩改變對日觀念之目的、華人招待、固備極優渥、但此不能轉移吾輩之意見、其所用宣傳、未免太過、致使吾輩感有不利中國之反響、中國近來於增進對外地位之事件、無不前進太速、……其取消領事裁判權、……尤絕無意識」云、華盛頓星報代表此種言論、證以紐約消息所稱、此行全係日人期得美債之一種宣傳計劃、自是大啟華人之懷疑、中國或竟因此向卡尼奇和平基金處經理正式質問記者團之眞目的、亦意中事也、該團自東三省至上海、沿途言行、無不足以在有思想華人間遺留不良之印象、已無可諱言、故華人一般意見、皆指該團此行、爲一設計巧妙之日人宣傳計劃、冀使美國報紙相助日本、而不利於中國、惟著者之爲此語、頗重行首節所云、對於大半團員之動機、並無非難之意、且知其此行實出於誠意、唯欲躬求關於遠東政治經濟狀況之眞確消息、藉使美人對於遠東問題得有較好之了解耳、第惜大半團員雖懷善意、而自華人之立場言之、此行卻未能稍增彼此之友誼、致其結果、適與期望相反、惟華人並非對於記者團中任何一人、有所惡感、但懷疑卡尼奇基金處發起此舉之動機、且不解聰明之美記者何以亦竟爲所動、加入此行、易言之、即華人實以彼專事增進世界和平機關所組織之視察遠東記者團、何以對於華事、當取批評態度、而對於日本、則又從日人團體之立場、取極端讚美態度、實深以爲異耳、

❖ ❖ ❖ ❖ ❖

古城返照記 （二八四） （老漢）

時報專載 不准轉載

現在官場裏沾染嗜好的太多、外國人的期限又緊、十年之內若不禁絕、又要鬧賠款啦、總得叫他們該禁的禁、該戒的戒、上緊地辦才好哇、奕光奏道：禁煙處辦事倒很認眞、就因爲一品大員不在調驗之列、其中漏驗的很多、職分小的未免引爲口實、似乎應當把章程修改修改、方足以昭公允、西太后一聽以爲指的是自己娘家的皇親國戚、心中老大不快、便正言厲色的問道：一品大員都是誰吃煙、你都知道嗎、你就指出幾個來我自有辦法、奕光惶恐磕頭道、別的人且不說惟有都察院都御史伍實葵身爲總憲、職司風紀、監察京外大小文武百官、自己都沾染嗜好、似乎不足爲訓、叫他自己斟酌斟酌才好、西后見奕光不是說的桂祥、神氣就和緩了些、便道：原來是伍實葵、也不能因爲他一人就改章程、我把他叫來問問就是了、第二天果然召見實葵、細看神色倒像是吃兩口的樣兒、便問他平素有無嗜好、實葵不想到兜頭問此一句、心下不免著慌、只得奏道：因身體多病服用洋藥、不敢諱飾、請賜處分、西后念他是書房舊人、而且據實自陳、得大臣之體、不肯加罪、只降旨命他暫行離任養病戒煙、叫他趕緊設法戒除後、仍可回任供職、都御史一缺、暫派章應麐署理、總算特示優容、非常寬典、實葵只得忙著延請中外名醫、不分晝夜、服起戒藥來、他有一個頂要好的朋友便是上回書水煙袋故事的陸狀元、深明岐黃法術、特地給他配了幾副方劑、親自帶去看問、勸他不可性急、恐其於身體不利、他嘆道：一世淸名、不想爲這東西所累、竟致身敗名裂、現在只有趕緊戒了、也好證明我是一時之誤、不然有何面目、再見翰苑同人、功名性命也只好付之不顧了、果然不到一個月工夫、驟斷身輕、便奏報戒絕、西太后也不派驗、著即回任供職、這不能不算天高地厚逾格成全、無奈實葵煙癖雖除、卻得了咯血之症、心裏再加幾分懊惱、覺回到都察院的大堂亦屬無味、便又上了一道「辭王別鶴」的表本、告休歸田、上頭允如所請、又過了半個月、實葵病體十分沉重、口吐鮮血而亡了。

以上所說各式各樣陰性陽性緊性漫性的苦迭打、若是排起戲來自然大有可觀、然而最驚險最熱鬧的還得數光緒末、宣統初的那一回大苦迭打、自從區高倒台之後、慶袁並未十分得意、只因老太太對此二人並不放心、明示推崇暗中牽制、到了光緒三十三年的冬天、又下了兩道特諭直隸總督袁開士、著補授外務部尙書、湖廣總督大學士張洞芝著入閣辦事、二人並授了軍機大臣、離開督任進京供職、按常例說、外省督撫內調軍機、是大大的一樁喜事、因爲軍機大臣在淸朝就是事實上的宰相、天天同皇帝在一塊辦事、京外大小官員全得仰他們的鼻息、是全國政治總匯之區、黜陟百僚鈞衡之地、所以曾國藩以中興偉人、封到侯爵、位至大學士、尙且以未入軍機爲畢生之憾、其餘的人更不必說了、然而袁開士的情形、卻又當別論、他做總督本就與衆不同、有「北洋小政府」之目、而且兼著參預政務大臣的名義、常常進京有參加用人行政之權、卻又自有地盤不受京官行輩的拘束、一馬雙鞭、一舉兩得、是最合算的、如今把他派入軍機、上有一個王爺、三個中堂、(世緖、陸川林、張洞香、)他的名次排在最末、好像許多老大哥、……

松江

全日大風雨

松江於十四日起、狂風大雨、一日不息、至十五日拂曉、時晴時雨、晚間依然黑雲密佈、仍有欲雨之勢、

脅迫訂婚判拘役

泗涇汪品娟、被顧鳳舟以手槍威迫訂婚具控一案、縣府迭次審理、供詞各執、業經杜承審員宣告終結、判決顧鳳舟脅迫使人行無義務事一罪、處拘役四十五天、又公然侮辱一罪、處罰金十元、併科執行、裁判確定前羈押日數、准以二日抵拘役一日、本案判詞全部登報、其費用由顧鳳舟負担、

揚州

整理積穀會議

廳委徐枚莘調查淮揚各縣積穀、徐委於十三日會同縣長召集積穀保管員王敬庭朱竹孫等到縣討論整理方法、議決㈠歷任徵存穀款、列入交册抵交各款、責成財務局分別淸出、移交義倉管理委員會保管、㈡歷任發交款產處之積穀錢、責成前款產主任開賑、如有餘款、應如數勒追、㈢財務局徵存現款、尅日交委員會保管、以後徵起若干、按月發交一次、㈣義倉委員會現存之款、應儘量購穀存倉、㈤新穀未購前、將義濟倉修理完備、㈥借作別用之義倉、由委員會承縣府設法收回、並視存款情形及地方需要、次第修理、充實倉穀、議畢呈報民廳、徐委於十四日離揚赴高郵、

嘉定

各區長昨日接事

各區長實習區域、經縣長呈廳核准、委派顧旭初一區、(嘉定)金殿綱二區、(槎南)武嘏純三區、(婁東)傅企周四區、(婁西)顧紹襄五區、(婁北)張建年六區、(淞滬)錢錫範七區、(淞南)錢祺福八區、(安亭)各區長奉委後、一律於十五日接收任事、

縣黨部執委易兩人

縣黨部執委童傳俊黃守鄴辭職照准、由候補執委張昌交潘昌俊遞補、並由執委會重行分配職務、盛冀才(常務)張乃璋(組織)張昌交(宣傳)余宗信(訓練)又聞潘執委現任省工會整理委員、是否來嘉就任、現尙未定、

上虞

東南兩鄉收成平均僅二折二

今歲本邑各鄉、旱澇之後、繼以虫害、早禾晚禾、幾乎顆粒無收、災區之廣、爲數十年來所未有、佃農紛報災荒、縣府除代電呈報省民財建三廳核辦外、曾於三日派建設科長姚贊唐、先至被災奇重之東南兩鄉履勘、現姚已於十二日晚返縣、據云南鄉丁宅街區自十千畈至搗臼岙共二十村、有田一萬六千七百餘畝、早晚禾收獲量、平均每畝約二折六、章鎭區自新宅呂市至謝岙上下畈共六十一村、有田六萬二千餘畝、早晚禾收獲量、平均每畝約二折四、東鄉自落馬橋至箭山八字橋共二十村、有田一萬六千六百四十餘畝早晚禾收獲量、平均每畝約二折一〇、合兩鄉收獲量總平均之、每畝約數爲二折二、並定十四日起再至東鄉郎橋．車畈．長豐莊．朱巷．橫山．萬壽．謝家橋等村履勘、十九日轉赴南鄉下管區十九都各村、二十日折往西鄉梁湖蒿壩兩區各村、俟勘畢後、再行續呈省方核辦、

◈ ◈ ◈ ◈

土匪擊斃隊兵

嵊縣防隊兵士陳福春、嵊縣人、三四日前、接乃兄函促返家、陳即向隊部銷差、詎行至虞嵊交界之塘溪山後、突出土匪十餘人、將衣包刦去、旋知其爲兵士、復用手槍將其擊斃、

嘉興

田禾風蟲爲災

連日狂風暴雨、晝夜不休、四鄉田禾、早尖米本已吐花放穗、受此風吹雨打、稻莖均倒田中、損失甚重、又近鄉田禾、發現螟蟲、禾稻被蟲蛀害甚重、米價前昨兩天、每石驟增六角、民食頗抱隱憂、

縣府議募公債

縣政府近召集在城各機關領袖、開會議募公路公債六萬元、振災公債一萬元、關稅公債三萬元、城區募百分之三十、鄉區募百分之七十、限本月二十五日、一律募齊、

江 監獄中 各犯、免得多事、我即日重行判決、各犯分別 每逢夏令、時疫流行、本園監製各種夏令藥品 東亞第一有獎儲蓄機關

江陰 監獄中出費請保案續審
看守陳得勝處徒刑一年撤銷重判

江陰監獄自發生鬧監風潮後、所有關係人犯、已略訊一過、十三日午後四時許、吳代審員開庭續審、簽提在押關係犯盛洪元・華楚培・王阿三・蔣小林・金二寶・徐子春・許炳方・童鳳梧・吳冠臣・夏樂平等十名、及看守石林陳得勝到庭研訊、

在押關係犯之供詞　據盛洪元供、自入獄迄今、並未化錢、三號內龍頭姚相榮、向索茶資、僅給與小洋六角、錢一百八十文、看守梁二先（係管獄員之弟名兆麟改名石林）欲替我辦半刑期保釋、須我紙墨費五元、我因爲寫信回家要錢、還未寄來、華楚培金二寶兩人出洋十五元、還有王阿三錢小林童鳳梧等也請他辦過、蔣小林供、我號內並無龍頭、亦未請保釋、王阿三供、同號內有一姓閻的、送梁二先茶錢八百文、辦理保釋、梁說替你並在一起、送伊三元、華楚培供、我和金二寶兩人、出洋十五元、送梁二先作保釋費、金二寶供詞相同、徐子壽供、我在監中僅出些茶錢、曾交梁二先九元、冀圖保釋、童鳳梧供、我亦付過十三元、交付梁二先的、許炳方供、梁二先化去保費十三元、梁二先並安慰我、說侯有公事一到、就可保出了、吳冠臣供、我妻顧氏向我說、已請夏樂平保釋、付費十五元、我與夏樂平是親戚、次訊夏樂平、供詞否認有代辦保釋事、訊至此、復向各犯詰詢、始知所有各犯之保釋費、經看守仰思坤於本月初七日、如數發還、

看守供詞　復訊看守仰思坤供、本人在警察隊當差、前天隨同庭長前往監內接收時、留駐看守、詢悉出錢請保事、後看役顧景林交我六十餘元、囑我至號內、一一發還、次訊看守石林、堅稱各犯並未交錢託伊請保、問官遂當庭命徐子春等指認、石林仍堅詞否認、問官遂詢石林、爾究竟是姓石抑姓梁、石林堅稱、我姓石、是湖北武昌人、次訊看守陳得勝、供盛榮實等之款、確係存在我處、並非保釋費、問官遂判陳得勝徒刑一年、着即將洋如數交出、後又傳看守顧景林供稱、現在看守所門崗當差、前得我赴街上泡水、遇到梁管獄員的父親、他招呼我說、你將這筆錢拿去還與各犯、免得多事、我即請仰思坤代行發還、保釋事完全不知、訊至此、庭諭判陳得勝徒刑一年、暫行撤銷、侯十四日重行判決、各犯分別還押、看守石林陳得勝仍押拘留所、仰思坤顧景林兩人飭回、遂退庭、

紹興 風雨損害田禾
棉花收成亦減

本邑各鄉稻田、於本年下種後、即遭蟲害、入夏後、又苦天旱、近三日來、則更狂風大雨、晚稻正將花時、遭此打擊、秋收已屬無望、又沙地棉花、正在開花結實之際、經此風雨、收成亦減色矣、

被控謀夫驗係病斃　紹興西郭門外荷花蕩地方居民王忠瑞、向在縣屬壺觴酒作坊爲夥友、本月十二日下午、由作坊返家、晚膳時尚進酒二杯、飯二碗、并食肉數塊、詎至夜半一時得病、十三晨六時氣絕、其叔王小法、見死者指甲、發現黑色、且姪媳王鍾氏、（死者之妻）、現年三十二歲、平日行爲輕佻、認爲因姦謀斃、於當日下午、赴地方分院控告、十四日上午九時、由分院檢察官袁敬仁、帶同檢驗吏及法警、前往檢驗、委係病斃、並無謀害形跡、訊問王鍾氏則稱丈夫向患虛損、十三下午回家、夜半得病、未及醫治、於天明身死等語、惟案關人命、爲愼重起見、已將原告王小法、被告王鍾氏、一併帶回分院、尚須詳加偵查、

鳳陽 煙案？共案？
警員被毆傷　捕去兩人

本月七日、鳳陽縣公安局、忽得密報、謂樓東街劉姓煙館內設有共黨秘密機關、擬於第六師十二旅三十三團調防之時、乘機暴動、陳局長即派長警多人往查、比至劉姓煙館內、見有數十人擺列煙具、長警上前詰問、若輩忽聚集二百餘人、將長警圍毆、稽查朱道華股員陳威被毆傷、陳局長聞報、立率隊協同警備隊武裝官兵馳往、將衆驅散、當場拿獲二名、隨即移解縣府、押候訊辦、

嘉善 統捐局長易人

嘉善統捐局長王本成、奉省令調省、遺缺委樊崧齡接充、昨樊已來善視事、

趙女士披閱報章

陳振勳疾病告愈

又是嬰孩自己藥片呈功之一證

趙女士字荷香　係廣東斗山圩仁卿女校教員陳振勛即彼之令郎至於女士如何披閱報章振勛如何得救請看趙君之來書便知分曉趙君云「小兒振勛原頗強健後因頭部生瘡數月遂致身體日弱面黃肌瘦疾病常生深以爲憂及閱報知嬰孩自己藥片之功乃試投之未及一瓶各症漸退無何胃納激增瘦弱之軀忽轉而康壯矣」

嬰孩自己藥片統治小兒胃弱食積　腹痛　泄瀉　便秘　嘔吐　痰厥　傷風　蛔蟲　出牙等症

余之藥　嬰孩自己藥片　BABY'S OWN TABLETS

價目每瓶大洋六角六瓶三元郵力在內遠東總發行所上海江西路六十號韋廉士醫生藥局各藥房均有出售

中國通商銀行總行廣告

本銀行創始前清光緒二十三年招集商股資本額定規銀五百萬兩實收規銀二百五十萬兩專營[illegible]本埠南北市分行及外埠分支行與各埠往來各種存款抵押信用各種放款及匯兌等一切銀行業務手續便捷[illegible]如蒙惠顧無任歡迎 上海黃浦灘七號 電話[illegible]

上海銀行公會會員 四明商業儲蓄銀行

本銀行開設以來歷有年所總行設在上海北京路並設分行於漢口等處其他各大埠均有代理[illegible]商業往來各種存款各項放款以及貼現等一切銀行業務無不手續簡捷誠信待人[illegible]
備有新式保管箱庫 詳章函索即奉如蒙惠顧無任歡迎 電話營業室中央（六九三八）（六四〇〇）

招考海關外班稽查員廣告

㈠茲因海關需用外班稽查四十五名現由本校招考俟錄取後立即派赴各海關服務㈡考試資格以高中畢業或合所有考試科目依照本校本年外勤班招生章程加考程度㈢報名及考試地點在北平稅務學校暨上海漢口廣州遼寧煙台五海關限八月五日開始報名九月十日截止九月十五日舉行試驗有志者可向上開各處取閱章程㈣本校本年所招外勤班新生如欲即入海關者須經加此次試驗及格始可准予立即派送

稅務專門學校啓

毒蟲咬傷或刺螫

即用此消毒防腐之三伯治之

毒蟲咬傷或刺螫其危險不在當時之痛楚係患在毒菌之傳染如蚊子螞蚣蝎子等咬傷皆能使其痛覺不適然其毒已由傷路注入小則發腫潰爛大則有關生命此三伯具消毒防腐消血止痛之功一經敷治

主治　此藥濕疹熱痛　搽諸癬瘡膿瘡　般皮痔瘡癩疤　膚病爛脚蟲咬　瘡瘍毒傷灼傷　等致刀傷打傷　驗著以及一切　卓肌膚疼痛　等患

三伯裝在小盒內並附有仿單在中國各藥房出售

Zam-Buk

必照此盒樣購用

麝香痧氣丸　八寶紅靈丹　時症白痧散　麝香臥龍丹　諸葛行軍散　十滴藥水

每逢夏令、時疫流行、本園監製各種夏令藥品、均揀選上等藥料、精密製煉、故能效驗神速、有起死回生之功、正合慈善人家採購施送、茲將藥名、略列如后、

廣東種德園老藥局

外埠函購、原局回件　備有丸藥全集、函索即奉
總發行所上海河南路中

不費分文可得六汽缸汽車一輛

或周遊電影發祥地好萊塢一次

請來加入名媛競賽在中西游藝會內舉行（八月二十四日起至九月二十八日止）

君曾思及漫遊明星薈萃好萊塢時之異國情調　君曾思及航行太平洋道出日本檀香山之海天風光

祇須塡寫姓氏於提名券邀章加入便有如願以償之希望　請君注意高貴莊嚴之名媛競賽爲上海破天荒之創舉

八月二十四日以前應徵者加給一千優先票權

◉名媛競賽大會選舉簡章

㈠凡閨秀中之已嫁與未嫁者均有加入候選之資格
㈡閨秀候選可將姓名塡入提名券上此項提名劵可從本埠各報所刊本會廣告上裁下或向靜安寺路西藏路口新世界北部本會辦事處選舉主任室索取
㈢提名券塡就後可由郵局或送至本會選舉主任或投入本會門首票匭內報名截止期爲九月七日所有閨秀之姓名於每星期三六發表於中西各報
㈣凡報名之中華閨秀姓名務須以中英文並書之
㈤如在八月二十四日以前投票提名者可得一千優先票權
㈥入場券附有選舉票可將提名之閨秀姓名擇其夙著聲譽者塡入選爲名媛
㈦此項附有選舉票之入場劵每張售小洋四角可向上述辦事處預購或本埠各分銷處購取
㈧凡經塡就之選舉票均應投入本會大門口投票箱內
㈨每星期三六將投票結果公佈於中西各報
㈩九月三十日爲競賽閉幕期最後結果揭曉於後日中西各報
⑪閨秀以得票最多數者當選爲名媛由本會贈與遊美往返旅費或汽車一輛

提名券
MISS or MRS.　小姐／夫人加入中西游藝會名媛競賽大會爲候選者
年　月　日

女士注意！各界女士注意！！
千載一時之機會

東亞第一有獎儲蓄機關、

萬國儲蓄會

總行上海法界愛多亞路七號
電話中央七〇八一至四

西歷一九二九年八月十五號第二百零三次
開標之結果

創辦於西歷一九一二年

收款成績　獎金發給
總共八萬八千三百二十九全會
計收儲款洋一百〇五萬九千九百四十八元
共發獎洋二十六萬四千九百八十七元

儲戶保障　準備金
一九二九年五月三十一號止
共洋三千一百三十萬二千一百九十七元一角四分

儲戶代表執行開標
龔宏斌君（上海遠東學院）
李安裕君（成都路勝家公司）
吳永漢君（七浦路東西老匯永成里九〇九號）

特獎　八二一九七五號　得洋四萬四千一百六十四元

頭獎四十四個 每個二千元	二獎四十四個 每個三百元	三獎四十四個 每個二百元	四獎四十四個 每個一百元
00037號 02633號 03244號 03346號 03775號 06817號 08749號 10482號 [illegible] [illegible] [illegible]	01033號 03?99號 04?83號 07764號 11982號 12456號 13264號 13651號 23218號 25466號 30067號	02863號 03300號 03937號 08534號 09286號 13075號 13242號 15289號 15531號 16116號 209??號	04261號 05829號 07645號 07679號 07986號 09631號 10404號 11984號 14363號 19526號 20426號
17879號 17862號 19559號 10953號 13471號 15113號 16739號 19396號 19489號 19481號 31242號	32286號 34773號 36662號 42284號 42564號 44851號 46535號 46889號 47130號 48533號 51109號	22196號 22708號 28142號 31300號 34363號 38275號 38916號 41366號 41364號 41838號 43903號	21844號 31299號 35697號 38148號 42006號 42025號 43720號 44386號 46976號 48577號 60968號
31020號 35991號 41478號 42643號 44594號 46487號 47118號 47641號 50775號 50932號 52367號	52999號 53688號 53968號 54719號 55084號 58192號 58286號 58433號 58573號 61127號 63410號	48798號 51480號 57720號 57802號 60779號 61199號 61502號 65228號 65713號 67684號 69014號	61066號 62200號 62639號 63370號 64137號 65191號 70857號 72316號 72655號 74817號 76453號
55546號 55984號 59136號 60440號 61087號 62501號 63582號 74666號 77608號 79391號 86127號	64835號 71121號 74854號 74857號 76804號 79019號 80956號 81896號 83009號 83933號 87712號	69092號 69659號 72882號 74231號 72552號 78221號 79211號 81241號 82543號 85131號 87128號	80228號 80274號 81660號 83653號 84112號 84638號 84677號 84846號 86023號 86426號 87757號
共洋八萬八千元	共洋一萬三千二百元	共洋八千八百元	共洋四千四百元

附獎
（一）[illegible]號　得洋三百二十九元
（二）七八一七四號　得洋四十九元
（三）四五七八〇號　得洋三十三元
（四）七七八一六號　得洋十六元

末獎　八字　共八千八百三十三個　每個得洋十二元　共洋十萬零五千九百九十六元

總共發出獎洋二十六萬四千九百八十七元

◀注意▶報上所登號碼如有錯誤當以本會自印之號單爲準

十八年八月十六日 第七百六十二期

新光 Eastern Times 時報

朱紹陽離滿洲里南返

俄艦侵入已逐走　俄軍挑釁續有小衝突

七千萬編遣庫券　財部將發行

藏人徒步旅行世界出發已十年　抵徐將南下

青年商人黃遠帆死後　屍身撈獲　發現遺書

謙吉棧旅客　皖人夫婦窮途自殺

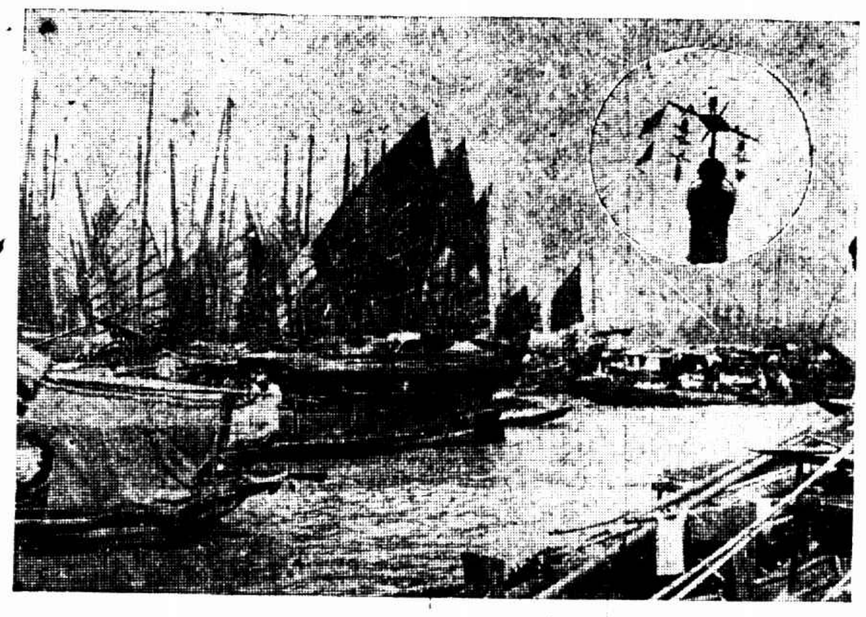

大風雨中之上海　張有德
ⓐ船隻因風大不能開出羣集浦濱圖示停泊十六鋪一帶之帆船　上角乃外洋涇橋天文台上之警告標

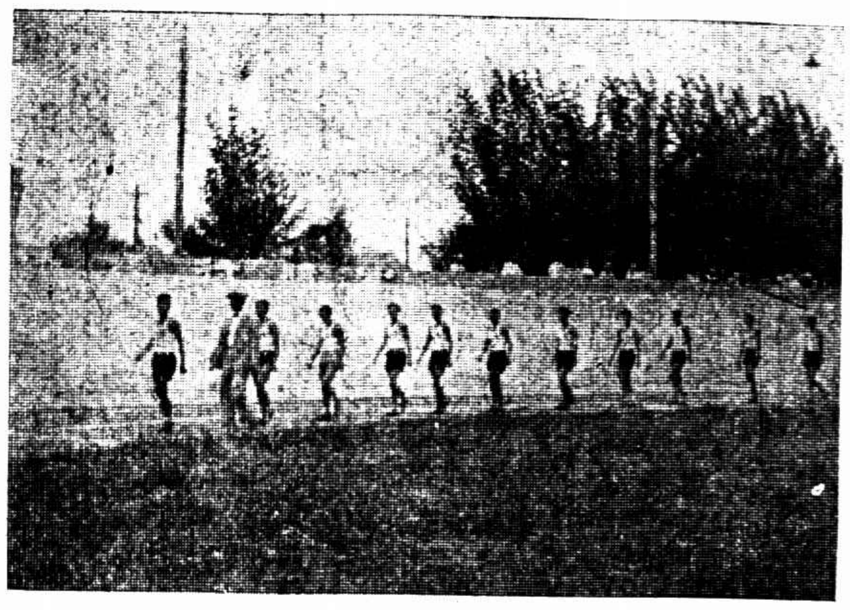

哈爾濱特區第一體育場於八月四日舉行公開運動會　王研石
Ⓐ東北大運動團團員繞行會場一週

ⓑ樹木多被大風拔起此為愛多亞路行道樹之一

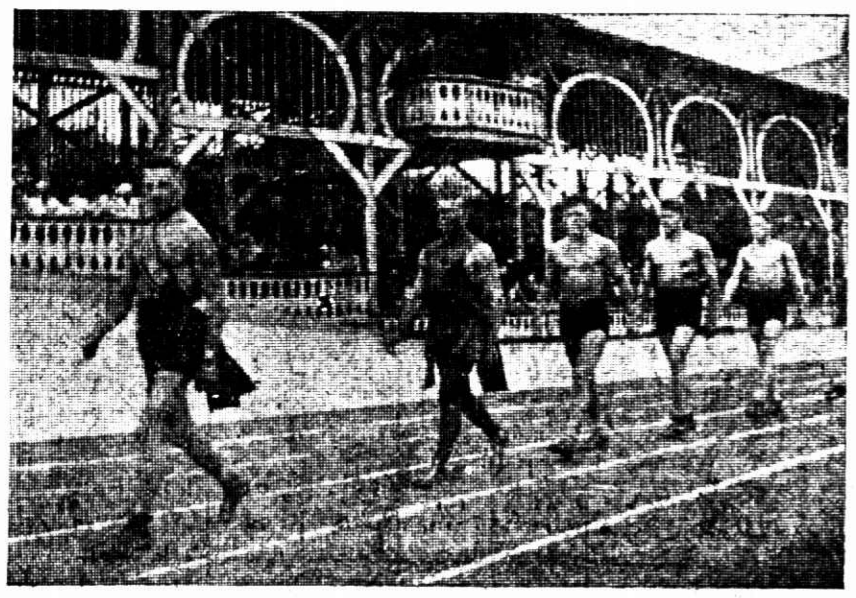

Ⓑ拳術選手之一部

The open Athletic Meet was held in the 1st athletic ground Harbin on Aug 4. Ⓐ Players of Tung-pei Athletic Party. Ⓑ A part of selected boxers.

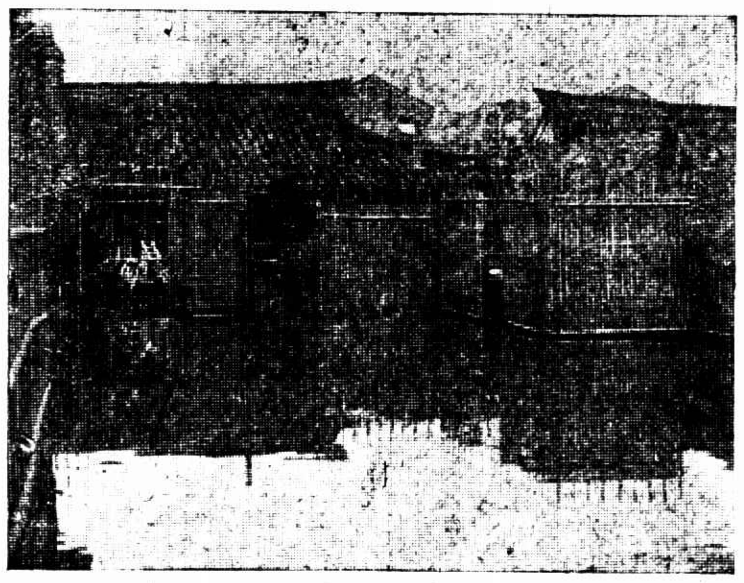

ⓒ 平涼路某姓宅前積水之處圖示馬路陰溝不及排水致多積水尺餘

Losses caused by yesterday's storm in Shanghai. ⓐ Plentiful boats moored near the C. M. S. N. Co. wharf for refuge. On the upper corner is a warning weather-cock. ⓑ Many trees were extracted by the violent squall. ⓒ Part of streets in Pin-liang Road was under the water with its depth over 1 foot.

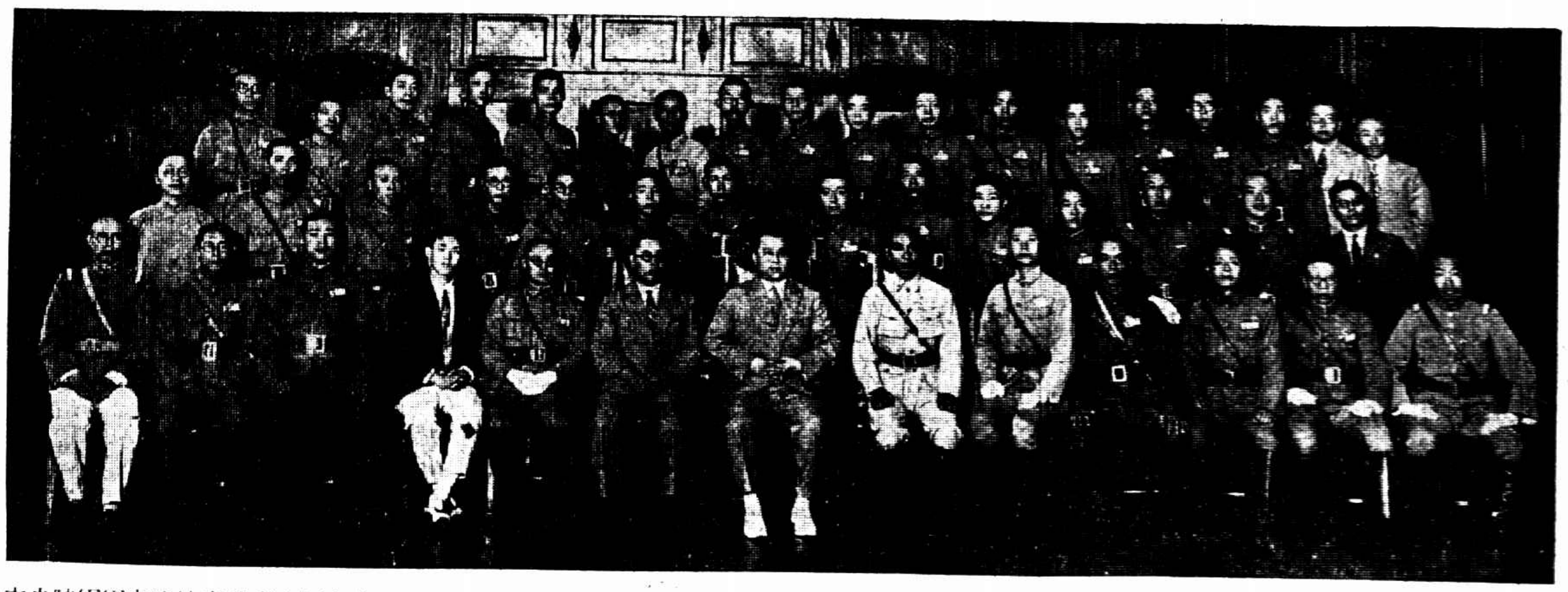

中央陸軍軍官學校東北考察團在哈爾濱調查中東鐵路事件與該路督辦呂榮寰談話後留影　中坐者即呂氏

A group photo of Mr. Lu Yun-huan, Tupan of Chinese Eastern Railway, and the North-eastern Investigation Corp of Central Military Officers School—taken at Harbin.

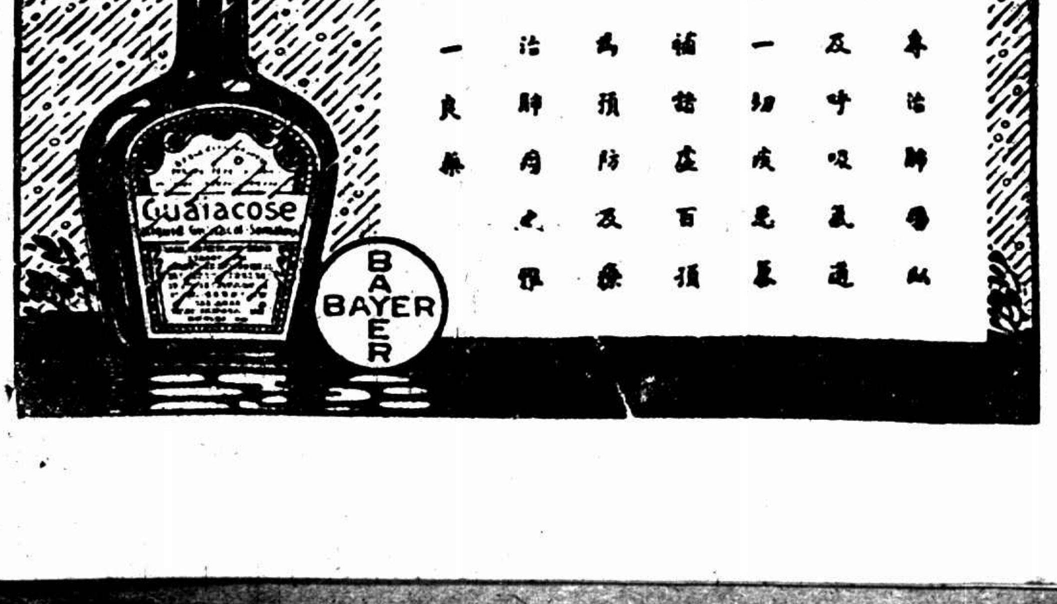

中華武術會第一分會會員應上海市國術考試及格得武士銜　唐秉之
①江煜昌之體魄
②施維德與朱如根表演之一幕

Members of Chung Hwa Military Arts Society succeeded in the boxing examination and were conferred the title "Knight". ① Mr. Kiang Yu-chong's physical proportion. ② Sword combat—Mr. Sze We-teh (left) and Chu Kun (right).

龍套人語

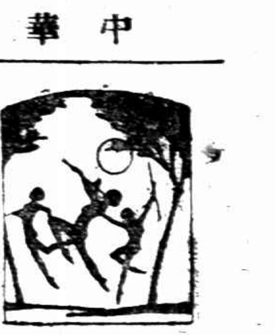

（八三）

時報版權不准轉載

（十五）羣才濟濟無疾而終　一士諤諤有聞必錄

該管我的人、服從之性、比什麼都強烈、可惜有時所服從非人、對土豪劣紳如此、對軍閥官僚亦如此、並且胡來胡好、漢來漢好、決不揀選的、第二聯是「各人自掃門前雪、休管他家瓦上霜」這種習性、是人人所知的、例證之多、不勝枚舉、也不必再加以詮釋了、所以陳子明在江南橫行專斷了一時、江南的狗、也沒敢放一個屁、何況停止省憲會一事、還略有些得民心呢、再說第二件事是積極的、陳子明雖不喜歡會議、卻也主張委員制、他一到江南、最注意的是財政、便成立了個財政委員會、在全省紳耆中、敦聘到一位委員長、姓孫、名思禮、字子才、蘇州人氏、爲人精明敏捷、才思橫溢、少年發解、歷任劇邑、入民國後、連任省憲會議士、並被舉過一任議長、還在徐詐奎之前、他在會中、最留心本省財政、每次會裏組織財政審查會、這審查長一席、非他不可、所以歷年來江南度支盈虧、榷稅利病、以及一切整理方法、惟有他眼中如掌觀紋、口中如瓶瀉水、陳子明久聞得他的名頭、經人介紹、一談之下、歡喜無限、陳子明自己是個自負有才的人、遇到孫子才覺得談鋒既犀利無比、論事又頭頭是道、便自然而然的傾倒起來、組織整理財政委員會時、倒把本省的財政廳長黃慕莊委爲委員、特聘他擔任委員長一職、那位孫先生年已六旬這時正研究佛學、專心宗鏡、比到少年時候的、鋒芒四露、已大不相同、說起他少年時候的軼事來、也頗堪一新耳目、他在辛卯那一年中、江南鄉試第五名經魁的時候、還止二十餘歲、會試沒有聯捷、就以知縣分發到浙江候補、那時浙江巡撫是湖南人聶仲芬、在「請安禀見」的候補班中、發現了他覺得有些與衆不同、很是賞識、一天蕭山縣鬧出一件教案、聶撫台便委他前去調查、並相機解決、那時外國人初到內地傳教、民教衝突之事、非常之多、一般鄉下老百姓、乍見那些高鼻子黃眉毛的洋鬼子、不由的疑鬼疑神、相驚伯有、說什麼要拐小孩子去燒煙卤、沒有這個、火輪船便不會發火哦、什麼挖人的眼睛去配藥、配成了便可以醫治瞎子復明哦、那洋人傳教、當然要行些小惠、使人信從、又大多知道些醫藥常識、配合些硼砂水、替附近鄉民醫醫眼疾、也是常事、經此一傳、便成了妖魔鬼怪了、便更有附會諸傳、說某家某家、平白地丟失了幾個小孩、就此不知下落、有人看見、已給洋人投入火輪煙卤之內、某家某人、好好的睡在床上、一雙眼珠、不知何時給人挖去、鮮血淋漓、看看待死、卻有人在教堂裏看見一對眼睛、裝在洋人的火酒瓶中、諸如此類、越說越像、越像越說、登時激動了鄉民一種自衛的心理和排外的義憤、還有那些教民、投身入教之後、看見那時官府怕洋人怕得利害、凡有事情、無不惟洋人之命是聽、還怕得罪了他、簡直比上司還要怕上幾倍、他們也就狐

前日之大風雨
江北貧民先受痛苦

本埠連日狂風暴雨、至前晚更烈、已誌昨報、通宵不止、直至昨晨四時始風雨稍息、當風猛雨大之時、浦江內各輪船均停止開駛、各民船划船皆停裝運貨載人、一律傍岸避險、至昨晨始各輪船開駛、其前日大風中之種種情形、分誌如左、

馬路如一片汪洋

此次大風雨後、閘北各處馬路、如大統路・共和新路・京江路・炒米浜等、均因積水一時不及瀉洩、變成江河、中山路永安公司棧房北首、遙望之如一片汪洋、南市南門街・草鞋灣・及南半城西倉路・先棉祠路・何家弄・吾園路・金家棋桿・梅溪弄・靜土路・等地形稍低之處、亦均積水盈尺、行人均難通行、由黃包車停在路口代渡行人、各車夫莫不利市三倍、一般玩童、咸在水中游戲、或將大圓桶代作小船、往來游划、

鐵路運貨亦減少

滬杭鐵路、因連日間狂風大雨、該路運輸貨物減少、故將隔日開行之念三・念四・兩次貨車、暫行停駛、又連日該路開行之上下行各客車、在此次風雨交作時期、由各列車之司機人在途減速開行、致駛抵到達站時、稍誤鐘點、

年久房屋發響聲

吳淞北市河路中新路北、協業里房屋、共十餘幢、建築於前清光緒年間、迄今已歷三十餘寒暑、屋主已經幾翻更迭、前日（十四日）晚九時許、風勢猛烈異常、大雨又傾盆而下、該里房屋因年久之故、遂致震動、格格有聲、大有倒塌之勢、居戶見狀、異常驚恐、相率奔逃、一時尋子找女呼兄喚弟、喧成一片、迨至昨晨一時許、風勢逐漸平息、雨亦停止、該里房屋、始保無虞、居戶方敢復返屋中、然已飽受驚恐、昨日該里各房客、以房屋倒塌堪虞、現正設法遷往他處以避危險、

法租界吹壞電線

法租界愷自爾路嵩山路維爾蒙路等、於前日下午六時十分許、正值傾盆大雨之際、電線忽被吹壞、電燈完全熄滅、頓成黑暗世界、旋經公司派匠修竣、始於七時十五分恢復原狀、

草棚猪舍盡遭殃

各處之積水、直至昨日傍晚始漸漸退完、有徽寧路之江北猪棚內畜養猪玀、均遭水沒、已有淹斃、草棚亦被風雨吹坍、又交通路太陽廟路以西、普善路南北兩面、地勢較低、草棚最多、吹毀無算、留存者咸在水中生活、住居是項草棚之貧民、男子多出外拉車或做小工、婦女皆在廠工作、迨歸家已無安身之處、哭喊之聲、令人耳不忍聞、滬西勞勃生路浜北各處、一班江北人所居之草棚、日來迭被颶風吹損暴雨傾圮者、亦不知凡幾

農作物大受打擊

其他各處、如坍倒牆壁、吹毀門窗玻璃・電燈電話等線亦甚多、復據鄉農稱、棉稻現方開花、遭此打擊、異日收成必減折、預料今年冬令棉花與米價必貴、故無形中所受之損失、亦屬不鮮、

對中捷商約有所請示
歐美司長徐謨前晚晉京

歐美司長徐謨、協約委員劉琛五、在滬與捷克代表倪士都、商訂中捷商約、全約原則已雙方議定、現正修改文字、茲聞全約文字方面、亦已大致整理就緒、徐司長特于前晚晉京將中捷商約艸案及歷次會訂情形、呈報王部長、並有所請示、聞本星期外交委員開會、該約將提出該會討論、一俟同意、由雙方全權代表王部長及倪士都、在京正式簽訂、

趙作霖
定期游行示衆

前反日會檢察委員會閘北檢察處前主任趙作霖、在職時因勾結奸商、受賄潛逃、曾由救國會緝拿到案、呈請市黨部議決、發交南北市各游行一日、並各站木籠一日在案、聞救國會已定於本月十七十八兩日、會同公安局分頭在南北市舉行、

絲織錦繡暢銷

北四川路十二號都錦生絲織廠、自新發明絲織錦繡以來、在美術禮品上、占有最高位置、現已出者、有「大富貴」、「風溪」、「寒塘紅家」、「自由花」、等、不下數十餘種、各界仕女、來廠參觀者、莫不極口稱贊、該廠自此種絲織中發行以來、聞大爲暢銷、

中央信託公司　派員赴美考察

中央信託公司、開辦有年、經營銀行信託儲蓄保險等業務、茲爲更謀發展起見、特派袁愈卿赴美、入該國著名之信託公司實地考察、聞袁君定今日（十六）放洋、預期一年歸國、昨日該公司同人在邑廟內園爲袁君餞行、

存摺印花
應照貼一角

市商整會、昨函銀行公會云、逕啟者、前接台函、以存摺有儲蓄關係、儲蓄數目零星、若均貼印花一角、輕重不均、請一律貼印二分等情、即經轉電聲請核准、以免除事實之困難、茲奉財政部蒸電內開、江代電悉、所請礙難照准、仰仍轉飭遵照實貼爲要等因、相應函達、查照爲荷、此致上海銀行公會、

駐寧法領
滬辦事處遷寧

中法寧案完全解決後、駐寧法領博郎都、曾由滬赴京、商調王部長、領受損失餘款、並解決駐寧領館房產事、旋又來滬、準備將在滬之臨時辦事處遷寧、昨日（十五）下午四時、博領特爲此事赴外交部駐滬辦事處晤陳世光、聲述寧領之滬辦事處、已於八月十日遷寧辦公、一俟駐寧領館修理完竣即行移入、請代轉陳王部長

張市長懇辭兵工廠廠長兼職

張市長自今春視事以來、專心致力於市政方面、所兼兵工廠廠長職務、實有不能兼顧之勢、迭經請辭、迄未邀可、茲恐張市長以市政建設、百端待舉、專顧一方、猶恐不及、且地方行政長官、不得兼任軍職、已經編遣會議議決、故昨又呈請軍部懇辭廠長兼職、

航協會在京召集大會
解決改組中樞會問題

中華航空協進會、本埠中樞執行委員會、自經軍政部航空署派員接收以後、會務已陷停頓之象、現當局已決定亟圖改組、俾組織健全之中樞會、領袖一切分會、此項問題、將於中華航空會全國代表大會解決、代表大會之地點、已決定在南京、本埠飛機廠廠長沈德燮、業經南京第一特別區分會選爲出席代表、屆時將往列席、

外商對進口稅新章尚無表示

通商進口稅則善後章程、業經財政部關務署、訓令江海關梅總稅務司、早日頒布、梅稅務司遵令佈告後、以第一款公斷章程廢止、另須進口稅則暫行章程九節、外商方面、將表示反對、已誌昨報、記者昨訪國定稅則委員會副委員長周紹閣、據周氏云、財政部爲實行關稅自主貫精神起見、特令海關將此項新章公布、頃見各報載外商以所享受之優惠稅率、將根本動搖、故將召集各商會共謀對付、但我方尚無所聞、亦未有何種表示、

首都國展會優待滬廠商

工商部國貨陳列館開幕紀念國貨展覽會、定二十八日開幕、內設商場游藝、範圍甚大、上海市民提倡國貨會、前曾派代表陳翊廷沈叔瑜等赴京接洽、該館爲提倡國貨優待國貨廠商起見、訂定優待條件多種、如㈠場費不收、只收辦公手續費百分之二、㈡寄宿有空樓五大間、如須寄宿舖板自備、㈢伙食由館中厨房準備、每月每人飯金十元、按日計算每天每人三角三分三、㈣電燈由館中裝置、每家限定三十二支光兩盞、如各家添裝之燈、裝費及電費由各工廠自給、㈤保險費由各工廠自給、㈥各廠來貨保管由各廠自理、㈦廣告印有國貨陳列館展覽會字樣者、免收廣告捐、否則照章繳費、㈧凡各廠來貨、只能在會中發售不能運往外銷、如經徵收機關發覺、本館概不負責、㈨除徵收手續費百分之二及以上八條應繳各費外、其餘一概免費、㈩游藝場徵收費用等情、與各廠家無涉、(十一)對外一切廣告宣傳品登報費等、均由本館担任、如各廠自登廣告則歸各廠自理、(十二)其餘各事均由雙方合組委員會討論之、故本埠各工廠知有如此優待辦法、均樂予參加、連日向市民提倡國貨會繼續登記加入者、尤形踴躍、

新康被難家屬委員會議
議決進行辦法十六項

新康輪船被難家屬會、昨開委員會議、議決進行辦法十六項、茲錄如下、㈠呈請中央向日本嚴重交涉、㈡電請全國各級黨部暨各團體、一致抗爭、㈢請求本埠黨政軍各機關及各民衆團體、一致援助、㈣招待各報館各通訊社記者、請盡量宣傳、喚起民衆注意、㈤招待各團體代表、共同奮鬥、㈥發表對外宣言、切實向國際宣傳、㈦編印被難專冊、分發中外、以廣宣傳、㈧聘請中外法學家、組織研究委員會、㈨呈請國府派艦巡弋、擴充航權、㈩呈請立法院、訂定航海法規、(十一)呈請外交部、實行收回外輪航行內河權、(十二)擴大宣傳取消不平等條約、收回航權運動、(十三)舉行追悼大會、以誌哀思、(十四)發表新康輪被難之眞相文、俾衆周知、(十五)忠告日本郵船會社、從速賠償、以謝天下、(十六)警告全國各界勿乘日輪、以示抵制、

宋子文來滬
編遣公債數已確定

財政部長宋子文、昨晚乘夜車於今晨到滬、繼續與實業界金融界接洽發行編遣公債事項、聞其數目已定五千萬元、已有把握、

意總領嘉倫梯給假歸國

意大利總領事嘉倫悌、前以養痾赴日二星期、茲已回滬、聞嘉氏又呈准意大利給假半年返國、昨日赴交涉公署辭行、今晨乘美郵船林肯總統號取道美國返國、本埠意領事署職務、由副領事芬脫林代理、

消費合作社
定期開始徵求

中華國貨消費合作社、前日下午四時在商整會舉行第七次籌委會討論組織徵求隊案、陳翊廷報告赴京敦聘孔部長担任徵求隊名譽隊長、及請虞洽卿担任總隊長、並與社會局接洽經過情形、孔部長等極表贊同、願盡力協助指導、徵求隊各隊長亦均允任、該隊即於晚上假南洋菜社叙餐、並議決九月一日起開始徵求、二個月爲限、以十日爲一期、分六期報告成績、每隊目的五百分、以二元爲一分、股款先指定上海銀行存儲、並議定獎勵規則多種、

國貨陳列館
協助國際貿易

我國對外貿易、素不重視、對於宣傳、又乏具體組織、以致國內生產、盡由洋商經理、轉輾代銷、備受侵蝕壟斷之損失、茲聞吾國駐比公使函本市行政當局、轉令本市國貨陳列館廣爲搜集各大工廠之製品目錄或說明書、以及商號印行之宣傳刊物、俾彙寄比國公使館、以供外人參考、而謀直接對外貿易、庶免洋商壟斷之弊

小消息

▲天文台報告、昨日天陰、沿海岸有暴雨及南風、黃海方面天氣惡劣、并有猛烈之旋風、馬鞍島南部南風甚勁、環球方面天氣亦異常惡劣、低氣中心向東北方至日本南部、最高溫度爲八七・三、最低爲七四・〇、預測今日天陰潮濕、仍有東南風及陣雨、氣壓大降、風向變南、暴風午夜間經過上海西部、

▲新世界舉行之中西游藝會、網羅萬有、足爲游藝界放一異彩、聞主事者羣體羅致、又有二種驚人絕技加入、一爲噴火奇術、又一爲吞劍、三種奇術、要非有眞實功夫不辦、游藝會得此加入、愈覺分外熱鬧、

▲商民協會火腿業分會、前日舉行第二屆執監委員就職典禮、并複選常務委員、當選者爲張玉琪・賦儒賢・詹志良、

▲中華國產維織上海救濟會、鑒於救濟之責任、十分重大、特於第一次常務會議決議、聘請市長張岳軍爲名譽委員長、褚民誼・虞洽卿爲副委員長、錢新之・潘公展・葉惠鈞・王曉籟・汪伯奇・陳德徵・葉琢堂・孫梅堂・方椒伯・錢潤聲・史量才・袁履登・陸鳳竹・顧馨一・貝淞蓀・徐寄廎・陳蔼士・王雲五・諸文綺・秦潤卿・穆藕初・趙晉卿・褚慧僧・黃蘊玫・項松茂等數十人爲委員、聞聘請書已在印發中、

▲南京總司令部交通處、因運輸調防軍隊、特派員向本埠航業界承租商輪、招商局除前在鎮遊之江靖江裕江大三輪外、昨復指定廣利一輪爲該部用、至此次該部承租商輪一艘、餘者將向其他輪公司接洽、

▲市政府現擬設立市銀行、業經着手籌備、并派定市財局長徐桴、兼任該銀行籌備處主任、昨已府令發表矣、

▲法租界商界聯合會主席杜月笙、近因其他事務紛繁、不克兼顧、第已去函辭職、並聲社自本日起不再到會視事、

整理工商業勞資關係計劃大綱
本年度先整理絲廠等六業

社會局因本市勞資糾紛、日益繁多、前經擬具整理工商業勞資關係計劃大綱、呈請市政府核示、昨已奉到指令照准、茲錄是項計劃大綱如左、

（甲）整理旨趣、㈠使本國工商業得自由發展、不致受不良之影響、㈡使勞苦之工友得安居樂業、以達抵制帝國主義者經濟侵略之目的、㈢使勞資合作之眞精神、不受守舊資方無理之壓迫、不被共產黨徒甘言所煽惑、抑實現勞資合作之眞精神、（乙）整理計劃、㈠分業召集各業資方說明此舉之旨趣、㈡擬具表格飭各業限期填報、（表上附說旨趣）㈢派員復查、㈣根據復查結果、擬具整理辦法、一方呈報市府備案、一方着手整理、㈤必要時會同黨部辦理、㈥整理期限、每業暫定兩個月、㈦本年度整理下列各業、一・絲廠業、二・火柴業、三・捲菸業、四・肥皂業、五・紗廠業、六・綿織業

學校日記

▲東亞一中　本埠愛棠路東亞第一中學、下學期決將大學部校基改爲中學校舍、大學部不日即須移至新定校舍、據聞該校高中部課程、除採切用之課外、其餘較不甚緊要者概行刪去、以爲各年畢業之後、應用社會、可獲實效、各課教師現已聘定、日來報名者頗踴躍、開學之日聞在九月三號、

▲振聲學校　閘北滬公路公安里振聲學校、爲擴充起見、已由專聘來教師數位、學驗均優、預定加增學額五十名、日來索章報名者絡繹不絕、開學日期已定八月廿一、來學者隨到隨考、

▲約宜義學　本埠大通路青雲里勤宜義學、現已聘定陳聖駒爲中文教員、黃冠三爲英文教員、楊雲研女士爲歌舞教員、吳靜宜女士爲刺繡教員、容保飛爲手工教員、牛復莊女士爲字學教員、本屆新生、極形發達、現已定於本月十五日、舉行開學典禮、並柬請該校校董及名人演講、

▲上海法文專修院　褚民誼留俊千等、鑒於訓政伊始、在在需要專門人才、又以法比等國、生活費用較低廉、每年國幣六百餘元、即可敷用、特極力提倡青年學生出國求學、以資深造、前月已推出黃成化等籌設上海法文專修院於法租界薛華立路天成里二十九號、以作預備留法比青年學生之向導、聞該院對於中國學生請護照購辦減費船位等事、均竭力照料指導、現在入校者極形踴躍、

▲三餘夜學社　大馬路卲萬生西首民永里洋布公會三餘夜學社、開辦已二十年、本學期擬舉行二十週紀念大會、現定陰歷七月十九晚開學、

全滬草地網球賽
中華對北草地
今日五時在網球場

全滬草地網球錦標賽、今日中華對跑馬廳北草地、於下午五時、在網球場交鋒、此爲最後一幕之賽、倘遇天雨、則須延期、中華隊員名單如左、陣線則將臨時排定、林寶華・何家鎏・顏榮生・李冠釗・陳福愉・郭啟達・林祖光・邱正倫・容顯麟・陳兆佳・蘇宗澤・林樂民・郭預瑤・郭明堂、

中華麥令之棒球賽
因雨停止

中華與麥令、約定交鋒於中華棒球場、因陰雨連綿、場地過濕、難於比賽、祇能延期、

公開游泳比賽
四川路青年會定期舉行

四川路青年會、每年夏季舉行會員游泳表演及公開游泳比賽等運動、茲聞該會又定於下星期六（廿四日）晚、在會內游泳池舉行公開游泳比賽、滬上之有游泳技能者、凡我國人、不論是否該會會員、均得報名加入、各項比賽之第一名及第二名、由該會贈以游泳獎章、五項運動第一及個人總分數最多者、各贈銀盾一座、凡欲參加者、可向該會體育部報名、每人至多加入三項、報名日期自即日起至廿二日截止、

比賽節目

㈠二十碼（自由式）　㈡二十碼（水底）　㈢六十碼（自由式）　㈣百碼（自由式）　㈤百碼（胸泳）　㈥百碼（背泳）　㈦二百碼（自由式）　㈧浮水比遠　㈨入水拾物　㈩盲人游泳　(十一)幼童游泳　(十二)秉燭游泳　(十三)各種跳躍　(十四)餘興

五項節目

㈠二十碼（水底）　㈡百碼（背泳）　㈢二百碼（自由式）　㈣各種跳躍　㈤入水拾物

小排球賽結束
通惠學校獲得錦標

市一公共體育場組織之排球競賽會、於五月二十七日開始比賽、至六月二十三日終了、計報名加入者共有十三校、中途棄權退出者三校、循環接戰達五十五次、綜計成績、通惠尙文萬竹均不弱、中法爲最强、自始至終、所向無敵、惟因學級編制與普通學校不同、致生疑問、嗣經該場調查、確有超過小學程度之學生加入比賽、故本屆錦標應歸通惠、聞昨已備函致送、以資結束、茲紀其成績如左、

隊名	次數	勝	負	得分
中法	九	九	〇	九
通惠	九	七	二	七
萬竹	九	六	三	六
尙文	九	六	三	六
西成	九	五	四	五
梅溪	九	五	四	五
旦華	九	三	六	三
明德	九	三	六	三
巽與	九	一	八	一
唐灣	九	〇	九	〇

首都乒乓賽
昨日下午四時複賽　五時舉行決賽

首都乒乓競賽會、爲中央大學區立公共體育場主辦之夏季運動競賽、自開賽迄今、舜經半月、與賽者共有十六人、採單循環制、分兩部舉行、照該會之規定、由兩部之優勝者作最後之決賽、以定錦標之誰屬、前日兩部均已賽畢、結果第一部以張子敬・與王虬・二人之成績最佳、各勝六次、第二部以鄭震宇・與郭綱倫・二人之積分最多、亦各勝六次、於昨日下午四時、在公共體育場先作兩部之復賽後、再作決賽、茲將兩部各賽員之成績列表於后

第一部

姓名	已賽次數	得勝次數	失敗次數	百分率
張子敬	七次	六次	一次	八五七分
王虬	七次	六次	一次	八五七分
潘正煌	七次	四次	三次	五七一分
傅和平	七次	四次	三次	五七一分
沈振球	七次	一次	六次	一四三分
樊伯夔	七次	〇次	七次	〇〇〇分
徐祖同	七次	〇次	七次	〇〇〇分
湯學烈	七次	〇次	七次	〇〇〇分

第二部

姓名	已賽次數	得勝次數	失敗次數	百分率
鄭震宇	七次	六次	一次	八五七分
郭綱倫	七次	六次	一次	八五七分
劉國威	七次	四次	三次	五七一分
任世桂	七次	四次	三次	五七一分
章祖懿	七次	二次	五次	二八六分
陳萬術	七次	二次	五次	二八六分
錢雷選	七次	一次	六次	一四三分
鄭邦振	七次	〇次	七次	〇〇〇分

中華農學會年會
昨晚招待外賓宴會　明日舉行開會典禮

中華農學會第十二屆年會、將於十七日上午在南通大學農科舉行開會典禮、農鑛部已派科長姚傳法參加、各地會員之出席者、有北平曾時進等、山西劉懷瑨等、江西黃範孝等、湖南雷力田等、安徽胡浩川等、約計數十人、或搭輪船或乘火車、均已約定准期到會、滬寧滬杭兩路會員之到會者、尤爲踴躍、日本農學會代表佐藤寬次博士、亦已於昨日下午抵滬、昨晚該會即在大東酒樓舉行招待宴會、到會者除外賓外、該會會員共有三四十人、宴畢已在十時、外賓及該會會員遂同赴大達碼頭、相率登輪、該輪特留出大菜間總理室及官艙全部、爲招待該會赴會會員之用、聞尚有續到會員、須於今晚乘輪前往

歡送二百出洋學生

寰球中國學生會、交通大學、中央大學商學院、同濟大學、大同大學、光華大學、復旦大學、中國科學社、暨南女學校、清華同學會、上海縣教育局、中國評論週報社、新紀元週報社、商務印書館、中華書局、上海女青年會、僑務協進會、全國商會聯合會等十八團體、定於明日（十七）下午、假四時在愛多亞路大華飯店聯合開會歡送清華學校及其他官私費出洋學生二百餘人、昨日寰球學生會接到上海特別市教育局函、亦願加入歡送、聞請柬昨已發出、凡本屆進學歐美各國學生、可逕往與會、無須請證、

寰球中國學生會介紹

卡德路九十五號、寰球中國學生會介紹部消息云、該會現受各方之委託、介紹教職員數席、茲探錄如下、㈠中央大學區立某中學、託聘國文女教員兼文牘一位、每週授課十二小時、月薪七十元、供宿不供膳、以大學畢業生爲合格、㈡湖北省城某女學校、託聘家政藝術商科等女教員數席、每週十八小時、月薪百三十元、以大學或高師畢業、能操國語、及湖北語言者爲合格、又女子體育教員一席、每週授課十八小時、月薪百二十元、以大學體育專科畢業、確能担任各項體育課程者爲合格、㈢本埠某保險公司、託請保壽經理數人、凡交遊廣闊者、均可一試、如成績優異、除佣金外、另給薪水、有願就以上各項職務者、可速往該會接洽、

青年商人自殺後 發現遺書

經濟？戀愛？……費疑猜

黃遠帆屍體昨已撈獲

十三日本報所載于唯武水上兜風突然自殺一節、玆悉非王唯武、係黃遠帆、在河南路拋球場時和珠寶首飾號爲夥、廣東人、二十五歲、尙未婚、父母均在原籍、有一兄、名沃民、在廣州楊仁西求玉巷發記號內、黃來滬已有七八年、操上海話甚流利、善穿西服、最近在某夜校讀英文、能講普通會話、又能書圖、其在時和中、服務已久、頗有商業經驗、平日性情溫和、不常談話、月薪二十餘元、個人生活、可以維持、

上星期六晚飯後、約六七時、黃穿中服出門、當晚即雇一小汽船、兜風水上、於浦東亞細亞煤油碼頭附近忽躍入浦中、隨波而沒、時和店中尙不知、幸黃未躍之前、對汽船上司機者言明本人年姓、及時和店址、故司機者見黃投浦後、無法可救、即趨至時和店中報告、店東佘仲喬聞耗、非常感嘆、乃報水巡捕房留心撈屍、迨至昨日、始在楊樹浦江面發現、由水巡捕房撈起、但已面目模糊、腥臭觸鼻、當即報告時和、備棺收殮、

至於黃自殺原因、頗不明瞭、時和店東在黃行李中搜得遺書二通、一致乃兄沃民、一致店東佘仲喬者、函中亦不述明投浦原因、惟有二點可以研究、略謂「……受人之愚、日在悲苦之中、常處愁城之內、……」「……請見此函後、可派一人往明德學校關照、俾他們可安慰就是了、……」觀此數語推測、黃之死似爲經濟問題、又似爲戀愛問題、玆將遺書照錄於後、

□致店東 ……仲喬世伯尊前、敬啓者、愚姪得力予提攜數年於玆矣、此恩此德、沒齒不忘也、但姪之現在、乃自已之不愼、致受人愚、日在悲苦之中、常處愁城之內、實不能再受此痛苦矣、不得已而忍一時之痛、與各位永別矣、但已另函家中了、惟店中事情、並無絲毫苟且、但非常手續清楚、此堪告慰於世伯尊前者也、不必日後談及此層、但請見此函後、可派一人往明德學校關照、俾使他們可安慰就是了、餘外無論任何事件、千萬不可受理、或任何加言、免致惹禍上身、是爲最要、特此留言、并祝你們發達、愚姪遠帆絕筆、

□致胞兄 ……四哥如面、啓者、數月未候、罪甚歉甚、玆有告者、弟所受人之愚、天下之大、無與此倫、而日受壓迫之苦不堪言、亦再不能受此痛苦矣、而復忍一時之痛、而與各位永別矣、千萬善慰雙親、勿以兒爲悲、亦無謂查究此事、但人既死而終無復望生返之理、故特留言、切莫多此一舉、而生無限苦惱、但弟此生無論若何手續、亦非常清楚、總而言之、以後無論發生若何糾葛、弟亦無若何字據留下、但千萬不可承認任何事件、是爲最要、乞勿再受他人之愚爲盼、特此並祝你們幸福、弟遠帆最後的□、

黃遠帆生前小影

仝雨春 守捕盜黨

三人改期再訊

總巡捕房經稽查處華探劉榮根、偵悉有盜黨數名、將於前晨十一時、在南京路全羽春茶樓聚議、意圖搶劫居民財物、遂偕西探目馮百順、包探[illegible]等、按址前往守候、移時果有黨盜兩人到來、被探拘獲、帶入捕房、詰悉名羅阿根(即王金福、又名德增)、甬人、張阿寶(即阿昌)、海人、並供出同黨張榮生藏匿法租界菜市街九十八號、探員乃會同法捕房往將張拘獲、張供、與阿寶曾於安南近路三百卅一號、[illegible]中西探復按址抄獲手槍一支、子彈六粒、彈盒一只、一併帶回捕房、昨解臨時法院、經陳推事詢問一過、諭令還押、改期再理、

搜和尙 自稱探員 著小說 調查黑幕

新閘路曹家弄龍光寺僧人普祥、於前日上午五時、由外歸寺、甫到門首、突有兩人一穿西裝、一穿華服、將該僧攔住、聲言彼等係捕房探員、遂即實施檢查身畔、一無所得、該僧因見彼等形迹可疑、似非正式探員、當鳴由三九二號三五六號兩華捕到來、拘獲穿西裝者一人、帶入新閘捕房、昨解臨時法院、據被告供、名鈕孝鵬、蘇州人、家住吳淞路四七八號、前在新新跳舞場辦事、現在總巡捕房政治部包探沈鴻生處爲夥、我因欲著作上海黑幕小說、故調查各種黑幕、而原告普祥時在法租界利生公司賭場內賭博、輸款頗鉅、昨晨又在利生公司相遇、故隨之回寺、抄錄門牌、詎被原告所悉、以我不應私抄其門牌、與我爭吵、由我鳴捕到來、同往捕房云云、羅推事核供、諭被告鈕孝鵬處徒刑兩個月示儆、

雙方撤回 畢克案上訴

兩人回復自由

俄人畢克等、被控冒官詐財一案、業經臨時法院訊明、判決畢克處徒刑九月、辣味司基等兩人無罪、惟捕房對於畢辣兩人之判決聲請上訴、而畢克亦不甘服、同時提起上訴、周先覺庭長遂諭畢克仍暫羈押、辣味司基交三千元保、郭定因須於上訴審作證、亦着交五百元保候核、各情已誌前報、現距法定上訴之期僅餘三日、雙方律師乃於昨晨同投第一法庭、各自請求撤回上訴、而畢克亦由捕帶案、聲明拋棄上訴、其代理律師則復請將搜獲證物內之俄文打字機一架發還、當由周庭長准兩造律師所請撤回、辣郭兩人之保證金分別發還、打字機給物主領去、於是辣味司基與郭定從茲回復自由、而畢克則於即日送監照原判執行、

失意人千里來滬

房金積欠歸無川資

夫婦倆途窮自殺

安徽人洪梅發、二十四歲、前在徽州某皮店爲夥、去年停歇後、在家無事、已有數月、於陰歷上月十九日與其妻沈氏(十八歲)由漢口乘輪至通州、親戚處謀事、詎知休晤、遂於本月八日來滬、滬上亦無戚友、抵埠後、即寓四馬路謙吉棧十六號房間、房金每天二元、當將袋內所有之洋五元付於帳房、迄今已八天、除去付過五元外、尙欠十一元、茶房等時向索取、洪無法可想、昨晚九時許、洪夫婦向茶房等云、我倆有事他去、片刻即返、當時洪衣白面羅長衫、女衣花洋紗短衫褲、茶房以其係正當商人、不與爲難、詎夫婦出門後、即向外灘方面走去、行經外白渡橋、兩人即相商量、棧中尙欠十一元、滬上既無親友、又無川資、無法可想、頓抱厭世之念、同時投河自盡、時有虹口捕房之六七五號華捕查見、即命船夫設法救起、車送同仁醫院、奈洪因飲水過多、不及救治而死、女則尙能言語、乃轉送廣仁醫院醫治、

五家新開店 流氓勒索行凶

流氓周桃華、日前率領黨羽蔣永明張學惠羅仁卿等、至法新租界向金榮良錢莊橋康桂林陳毛毛夏桂亭等五家新開店舖勒索陋規不遂、一味強橫行凶、被包探吳連榮杳見、上前將周等四人拘獲、昨解法公堂、由包探吳連榮投稱、拘獲時、由周桃華將洋三十元向吾行賄、今將賄洋呈鑒、詰之周供、實由在逃之王三等向原告拆梢、餘供支吾、蔣永明等同供、由周遂民人等同去、向原告等拆梢、中西官判周桃華押西牢三個月、蔣等三人各押一個月、期滿永遠逐出境、賄洋沒收、

觀劇回來大哭 金鐲被刦

本地婦人胡陳氏、昨夜偕女伴在天蟾舞台觀劇、因家住狄思威路、路途殊遠、故預在東方旅社闢一室、備觀劇後住宿、詎今晨一點一刻觀劇出外、行經浙江路民慶里口、突有匪徒一名強將胡陳氏腕上値洋二十七元之金鐲一只刦取而逸、氏即號啕痛哭、制經行人勸其投報捕房、乃始會同女伴乘車而去、

南無錫路盜刦 十七疋綢緞

昨日上午十一時許、有盜匪四名、侵入南無錫路二十號某綢緞批發莊、各出手槍、當被刦去綢緞七十疋、値洋一千元、

形形色色

代帶軍火 通州人吳阿尙、昨日下午身藏軍火、[illegible]華探馮春麟與西探馬合見其形跡可疑、上前攔獲、搜出手槍一支、子彈一百粒、帶入虹口捕房、據供、該項槍彈係由某甲[illegible]代帶者云云、捕頭[illegible]解究、

昨日午後半時、在北四川路虹口大旅社四十一號房間內、[illegible]當被黃之友人[illegible]密報虹口捕房、派包探朱成與西探往將[illegible]拘入捕房、押候解究、

赤膊童子 [illegible]

雛妓求援 蘇州女子李金鳳、十五歲、幼失怙恃、去年被人誘拐來滬[illegible]

兜售春宮 [illegible]

遊街任務 [illegible]

惆悵拘究 [illegible]

戴政陽聲明

[illegible]

無恥翁

抱住媳婦求歡

大罵後…一頓凶毆…高聲喊救…回去訴情由…趕來人已走

吳淞張華浜居民沈根寶、其子元根、現年十九歲、自幼由同鄉金文華爲媒、定股行人金瑞生之女翠珍爲室、本年春、沈根寶之妻張氏病亡、沈以家內無人佐理、乃於陰歷五月十一日、擇吉爲其子成婚、詎沈根寶自妻故後、不慣獨宿、見其媳容貌秀麗、竟起非分之念、前晚其子適出外購物、沈即闖入媳室、關閉房門、強抱翠珍求歡、翠珍駁詰、並嘗沈不該如此、沈見事不遂、大怒、將翠珍痛毆、翠珍乃大呼救命、沈始退出、翠珍當夜即奔回股行家中、向其父訴說情由、金瑞生大忿、遂於昨晨、邀集親友多人、前往沈家理論、豈知沈因情虛、早已逃去、金以不見沈面、已於昨日下午向當地公安局請求拘案嚴辦矣、

顧黃氏之死……

腦膜上尋不出原因

再行檢驗白骨

浦東高橋婦人顧沈氏、被親翁黃金海控告毆斃乃女顧黃氏一案、因顧沈氏聲稱、顧黃氏係自縊身死、法院爲欲明瞭究意起見、諭令開棺相驗、曾由法醫將死者之腦膜取去、以憑化驗、各情已紀昨報、玆悉法醫化驗結果、一時不能明瞭、爲鄭重起見、於昨日再行周身檢驗、惟血肉已經化盡、僅存白骨骷髏、由法醫詳細檢視一過、即行收殮、候研究原由塡具請斷書、呈院核辦、

女兒大了娘不能管

求解婚約未得同意

□…未婚夫無業有嗜好

本地女子季文貞、近延律師向地方法院提起解除婚約之訴、略稱今年念五歲、上海人、家住浦東楊家宅、在香煙廠做工、昔於十三歲時、由母親季龔氏主張憑媒許字與朱寶發爲室、邇因被告並無正當營業、抑且吸食鴉片、所以來案要求准予解除婚約云云、被告亦延律師提出答辯、昨日開庭審訊、季文貞先訴前情、並稱、所有定親時之財禮金押髮一支、金圈一付、現願一併返還、又據季龔氏供、我女現在大了、不能管她、祇好聽她自由、又據證人張龔氏供、爲媒是實、文貞是我姨甥女、我是作不得主的、被告朱寶發供、念四歲、上海人、住浦東爛泥渡、前在鮮生廠爲寫帳、現在賦閒在家、定親時我尙幼稚、一切要問我父親、未婚妻要解除婚約、我是不願、問官當傳被告之父親朱富林研訊一過、遂向被告父子云、現在爲爾等和解、不過原告不允、終非佳偶、今命原告將首飾原物並禮洋等歸還外、再命原告償還洋一百元、被告父子聞諭堅稱不願解約、於是和解不成、問官遂請劉檢察官莅庭發表意見、兩造律師開始辯論一過、乃諭辯論終結、定今日宣判、

凌月貞求離

控丈夫虐待

經和解成立

婦人凌月貞即沈凌氏、延金煜律師在地方法院具狀請求與夫沈新春離婚、其措詞略謂今年二十九歲、二十二歲時憑媒嫁與西門內開設永豐牛皮店主沈新春爲室、夫婦感情淡薄、過門不久、丈夫又納一婦、同居店內、屢遭虐待、並置原告於不顧、所以原告祇得回至母家住居、已有三年之久、似此情形、勢難重圓、惟有與之離婚、並要求生活費洋五百元及粧奩等折價四百五十元、被告亦延律師提出辯訴、曾奉開庭審訊、被告不到、由律師代表到庭陳述、被告今年三十一歲、上海人、並無將原告虐待情事、對於離婚問題、被告是同意的、其他請求則被告極端反對、問官當諭和解、各不就範、昨日又奉葛庭長開庭續審、被告仍然不到、僅有律師代到、原告則偕金煜律師復代理彭啓秀律師到庭、先據原告供述一過、法官仍命兩造和解、結果被告津貼原告洋二百三十元、於是和解成立、簽字退庭、

生性輕浮 防不勝防

□同居發生曖昧 □秘密回來撞見

住居滬西極司非而路鼎業里三十三號內之阜寧人卞立逢、二十三歲、向以拉車爲業、妻呂氏、性頗風騷、前曾在紗廠內作工、嗣卞以其年輕浮薄、恐發生不端之事、故現已停歇在家、賴夫度日、詎近有同居同業之鹽城人潘文用、百般引誘、致發生曖昧、現爲卞偵悉、前晚上班拉車外出之後、將車轉賃他人、秘密返家、直入房中、果見潘竟在內、與呂氏正在言笑、潘見卞至、擬奪門圖遁、當被卞揪住、詰詢呂氏、答以彼來調戲、均被拒絕、卞以目覩兩人在房、豈可諉卸、即行鳴警一併拘回六區警署、聽候訊究、

商場行市

厘拆俱平

▲洋厘 昨日厘市呆平、交易較少、各銀行互做數十萬、同業各莊均有進出、票劃頭欵八九十萬、各埠來往尙屬平常、而人心平定、早市計爲七錢一分八厘二毫半、午後計爲七錢一分八厘一毫二忽半、比較前午未見更動、拆兌行情成交小洋一千二百十四[illegible]、銅元二百九十八千二百文、江南小洋又加一厘、上午計開六錢二分二厘七毫半、下午[illegible]爲六錢二分四厘、廣東雙毫平平、略升一毫半、早市計爲[illegible]六錢九分五厘、午後計開五錢九分○八毫七忽半、銅元不更、仍爲四百十七千文、衣牌二千九百九十四文、貼水五十三文、

▲銀拆 昨逢星期四、[illegible]

各省匯市仍平

[illegible]

東匯轉堅 美英無變化

[illegible]

昨日之標金市 疲而復振

[illegible]

公債仍疲

[illegible]

棉市稍堅

[illegible]

粉麥趨堅

[illegible]

大條見縮

[illegible]

電氣用戶付帳辦法

玆因工部局電氣處轉售與上海電力公司故凡電氣用戶付帳如用支票者請將抬頭人書明(上海電力公司)收切勿再寫交工部局電氣處至用戶對於該處一切欠帳亦轉歸上海電力公司收取此佈

上海電力公司啓

樣子間　沙遜房子
辦事處　福州路十七號
電話　六六三零一

治咳專家　唐拾義久咳丸　上海廣西路角　父子大藥廠　防華咳之功
每瓶一元　世界各埠均有經售

紗市轉漲

棉紗市況、紗布交易所十六支人鐘標、初因多頭了結及某大戶加空而跌、[illegible]

國外匯兌 (八月十五日)

[illegible]

國內匯兌

[illegible]

各國金銀價

[illegible]

市價一覽 (八月十五日)

[illegible]

金市

[illegible]

銀洋錢市

[illegible]

上海華商紗布交易所

[illegible]

上海華商證券交易所

[illegible]

上海證券物品交易所

[illegible]

上海麵粉交易所

[illegible]

滬北米市

[illegible]

滬南米市

[illegible]

船期

進口 / 出口輪船報告

[illegible]

長江班 / 寧波班 / 定海石浦 / 穿山定海班 / 溫州班 / 北洋 / 南洋

[illegible]

外洋輪船報告

▲英國倫敦班 ▲意國曲里雅 ▲溫哥武班 ▲舊金山班 ▲西雅圖班 ▲德國亨堡班 ▲法國馬賽班 ▲香港小呂宋

[illegible]

菓子露 價廉物美

本藥房發行各種新鮮菓子露、味美與新鮮菓子無異、
價值甚廉、
且合衛生、
當茲天氣酷熱、
飲後暑氣頓消、
口中如啖各鮮菓不但解燥渴、
一瓶可飲數十次、
他種消暑品殊無如此便宜也、
曷來一試、

▲價目大瓶洋五角小瓶洋三角

上海四馬路山東路口

太和大藥房發行

上海搬場公司

專接行李 送車站 (市租每時四元 隨帶搬夫四名)

上海搬場公司 第二分行

河南路橋堍 電話一八八七七號

今日戲目

常年義務送登

電影

- 夏令配克 (卡德路靜安寺路口) 香閨鬥智
- 北京 (北京路貴州路) 武地情場
- 新中央 (海寧路) 理想中的英雄
- 中央 (六馬路) 響馬之子
- 東華 (法租界西門路) 犬吠聲 銀漢紅牆
- 東海 (提籃橋) 她的名譽
- 南星 (老靶子路) 第一輛汽車
- 恩派亞 (法租界霞飛路) 紅衣女
- 卡德 (卡德路) 三四集紅蓮寺
- 大光明 (靜安寺路) 情探
- 中山 (梧州路) 血淚黃花
- 光陸 (博物院路) 假婚
- 卡爾登 (靜安寺路) 鑽石美人
- 萬國 (虹口) 兩矮爭風
- 奧迪安 (北四川路) 盲婚
- 通俗 (小南門) 聰明笨伯
- 中華 (吉祥街) 女俠百花娘
- 世界 (北京路) 海上霸王

舞臺劇

- 更新舞台 (開封路) 牛郎織女
- 共舞台 (法租界) 本西遊記
- 大舞台 (三馬路) 孫臏鬥智
- 天蟾舞臺 (二馬路) 五本封神榜

空前未有的美術刊物

文華藝術月刊今日出版

圖畫編輯 梁鼎銘 梁雪清

文藝編輯 趙苕狂

攝影主任 黃梅生

好友藝術社 全体社友供給材料

預定全年只取三元
有一千二百元之大希望
人人可得

國內著名大藝術家及大文藝家大半均係好友藝術社社友

本刊是好友社全體社友共同努力的結晶品完全認定藝術爲目標決非營業性質者可比

材料豐富印刷精良

圖畫文字 照片 排印 無所不美

版本極其闊大——長度十三吋半闊度十吋

全書用重磅銅版紙及重磅彩色艷麗紙張彩色精印連封底共有五十四面之多足見內容充實

各種精品畫件均用三色銅版精印

是中國空前未有的美術刊物

提倡教育補助費

在十八年內定本刊滿一年者得享此權利

每月舉行贈獎一次每次最高獎額可得學費補助金大洋一百元辦法以本刊定單號碼爲根據而以上海萬國儲蓄會每月開出之特獎號碼爲贈獎標準

奉贈學費補助金洋一百元 (定單號碼與萬國儲蓄會特獎完全相同者)

奉贈永安公司禮券洋十元 (末三字相同者)

奉贈仙洋二元五角之自來水鋼筆一枝 (末二字相同者)

奉贈文華公司禮券洋三角購書及印件均可通用 (末一字相同者)

上列優待辦法、隨時公佈、惟於該月份萬國儲蓄會已經開出特獎之後一日起所購者、其定單上號碼之得獎與否、應作下月起算、倘在前一日購去者則即生效力

月月有希望

實屬空前未有之大優待

(價目注意)

本刊零售每冊大洋三角

預定全年只取大洋三元

郵費國內全年三角國外全年六角自取者郵費不收

文華藝術月刊第一期目錄

圖畫

松林看瀑圖	胡伯翔	3
李若蘭女士	梁鼎銘	5
林蔭深處	馮執裴	7
大樹	史詒棠	7
許敦谷女公子	許敦谷	7
亭亭	梁又銘	7
芳菌父龍	徐詠美	8
烏起	女士	8
閒步夕陽下	梁又銘	9
帆	梁鼎銘	9
花卉	丁悚	9
好友	石信嘉	10
母	尤文字	10
力爭上流	陳傳霖	10
傍水人家日影斜	王濟遠	11
人體	張弧	11
人體	關良	11
總理陵墓俯瞰圖	航空處	12
總理奉安攝影(共四十七幅)		13
濟南換防之種種	本社社友	20
海外珍聞	黃君偉	22
國內珍聞	首都社友	23
最近中華運動會	華僑社友	24
華僑消息	華僑社友	25
小劇場	梁又銘	26
體育消息	首都社友	27
藝術界		
[illegible]		2
[illegible]		28
[illegible]		29
[illegible]		29
[illegible]		29
女子的作品		
[illegible]		30
[illegible]		30
[illegible]		31
[illegible]		31
小朋友	馬儀六	32
張光宇及其夫人	黃梅生	33
丁悚近影	蔡仁抱	33
張靜江之女公子	黃梅生	34

婦女界

陳璟女士	黃梅生	35
熊式輝夫人	王雲五	35
周鍊霞女士	徐詠美	35
顧青瑤女士		35
航空界	首都社友	36
軍界	王濟遠	37
西貢遊記	梁鼎銘	38
小台舞(三點鐘)	梁雪清	38
本社男女社員攝影		41
坤伶潘雪艷	黃梅生	43
電影明星譚雪蓉	黃梅生	43
歌舞家李麗女士	黃懺南	47
上海之社會	何靚新	47
石刻	梁鼎銘	48

文字

字題	張逸	1
發刊詞	編者	1
祝詞	李浩然	21
山歌偶話	周瘦鵑	22
歸來後	錢化佛	22
虎威	趙苕狂	22
旁觀者的心理	謝頌羔	33
一個候補的有聲電影人	徐卓呆	37
西貢遊記	梁鼎銘	38
曼麗的復		
殉毀與遊記	郭呂弓	42
現代的藝術	張枕綠	42
冬去後的餘感	徐國楨	43
青梅一齣	程小青	44
湖海英雄傳	姚民哀	45
音樂的原始狀態	張亦庵	46
有了愛人的他	晚萍	47
裸體與藝術	林英鏞	47
餘興		
孫中山先生新葬禮	朱鴻藻	48
獨幕劇	雷舫	49
工尺小譜	小曲博士	49

出版者——上海好友藝術社

上海密勒路鴨綠路口 文華美術圖書印刷公司總發行

上海南京路中文明書局總代售

上海及各省大書坊均有出售

招請各省經理